已在中華郵政 特別掛號 立券 執照 總包 優益之報紙 第一張 第一版

THE REPUBLICAN DAILV NEWS

民國日報

中華民國十九年一月五日（星期日）

館址上海山東路二零二號

電話 營業部一四八一六號 編輯部一七四六八號

有無線電掛號 三〇四六 七八二五

第四千九百三十三號

今日二張半售大洋三分五厘

定報價目

中國境內每月洋一元一角 三個月洋三元三角 六個月洋六元二角 十二個月洋十二元 國外每月一元七角 三個月五元 六個月十元 十二個月二十元

廣告刊例

▲特等新聞欄每行七元起碼三行 ▲頭等每日每行四角 ▲後幅長行每行一元 ▲緊要分類每日起碼二行 ▲一寸英方每寸每日洋七角

本報啓事

本報因整理工場及更換活字今日暫出兩張覺悟副刊均停一日明日準可恢復原狀請讀者鑒諒爲幸

本報廣告部緊要啓事

本月份起鉛字一律更換新號篇幅與前不同故廣告刊例亦略有更改如下（一）頭等每行仍爲一元四角（二）後幅長行每行改爲一元（三）特等三行起碼每行七角（四）緊要分類六十字起碼每字一分五厘特此通告諸希　公鑒

上海光裕營業公司緊要啓事

上海大隆機器鐵廠　蘇州蘇綸紡織廠

（一）光裕公司大隆鐵廠蘇綸紗廠於本年一月一日開股東會議當經議決嗣後光裕大隆蘇綸之各種圖章無論對於任何人等概不作保從前蓋出保單自登報之日起一概作廢（二）光裕大隆蘇綸合設事務所於上海江西路二號凡各種棉鐵營業概須與本總事務所接洽倘各地代理人有用光裕大隆蘇綸等名義買貨物銀錢進出由代理人負責與本事務所無涉

朱樹楨律師代表新北門內同泰昌號銅錫宣告清理

茲據該號經理張君聲稱連年虧蝕一時週轉不靈不得已宣告清理所有該號之人欠欠人務希於即日起十日內開單來本律師處報告或將欵送來以便清算特此通告

事務所愛多亞路三八號五樓

上海中國墾業銀行發行紙幣啓事

敝行經董事會議決自十九年起遵照財政部核准發行紙幣計一元五元十元三種特此通告

上海五馬路寶善街王大吉堂冬令補品上市

本堂開設上洋五馬路寶善街百有餘年發兌丸散膏丹飲片藥材參茸燕桂諸品名膠藥必道地製必得宜治病則藥到病除補身尤如響斯應因之馳名中外有口皆碑非敢自譽要亦切實認眞修煉得法有以致之冬令補品首推吾國出產最豐本堂不惜工本特將冬令宜服素著成効應驗者以及按年累進數十年陳龜鹿諸膠各列數種以供需求中外批發均所歡迎

人參再造丸▲止咳半夏▲麯景岳百補全鹿丸十全大補丸鹿角膠四腿虎骨膠純黑驢皮阿膠杜煎龜版膠　名目繁多不及細載

本主人謹啓

上海大利商業儲蓄銀行儲蓄部通告

乙種定期還本儲蓄證甲種儲證十二月初七日揭曉 准明天揭曉風雨不更

上海本帮船業同人公啓

啓者本幫各船戶因近年米珠薪桂生活艱難所請入不敷出業由同人公決於十九年一月一日起照原有價目每順每噸增加大洋一角並限定於到達後第二日起每日每噸收大洋一角五分當經致函上海煤炭公會請轉函各炭行號外應即登報通告希各界查察此啓

上海震巽木業公會洋松漲價通告

近因匯票短縮成本增貴茲自即日起洋松每千尺增漲四兩同業不得紊亂特此通告

寗佑路四八四號震巽木業公會

僧永禪啓事

茲閱國歷十二月三十日民國報載金神父路地母殿竹青啓事一則深爲驚異查該殿初由金如山創建於丁卯年份先人金如山年老力衰負債累累故叫僧人共同維持因先人金如山於戊辰年十月間臥病不起於今年正月三日棄世喪葬費用等由僧人接手正式當家惟該殿所進不敷開支惟有向人借貸均經過先人無紙得與師弟竹青同去設法維持以及修理房屋等用均從借貸而來現在因債務逼迫不得已再向外界設法該殿諸務暫託師弟竹青代理所有債務理應負責豈有推諉之理誠恐外界不明眞相特此登報聲明以後再不答復此佈

根深蒂固

凡花木之繁盛者，必根深蒂固，事業之繁盛者亦然，根不深，蒂不固，則一遇摧殘，即身搖動，如何能繁盛，然欲根深蒂固，非年深月久不可，本會自開辦至今，十有餘年，爲亞東有獎儲蓄之開始者，又復加以隨時之努力，始有今日繁盛之現象，如今入會儲戶，已有九萬餘全會，特獎一項，已有四萬五千餘元，一二三四等獎，每種各有四十五個，苟非根深蒂固，斷不能若是發達，自今以後，儲戶更日有增加，特獎及各種獎額，亦月有增進，是根愈深蒂愈固，將來繁盛，自不待言，有志儲蓄者，請速來入會此佈

詳章函索即奉

上海愛多亞路七號萬國儲蓄會啓

續發二五庫券還本通告

查十六年五月國民政府發行二五庫券三千萬元償還至十八年十二月底止本息已如數清償自十九年一月底起查照條例應爲續發二五庫券開始還本之期相應通告持票人週知

江海關二五附稅國庫券基金保管委員會啓

四明運駁煤石船業公會緊要通告

駁船工友非增加工薪萬難維持特此外如船駁修艌及碼頭看貨更夫等各工友均以勞苦生活先後成立工會增收工資事實上無一不由船戶負担加以政府整理交通各駁船均應義務負担之重當無疑義言各船戶因忍無可忍始於十八年九月念七日召集會員會議決（一）短駁煤船每順增加大洋一角（二）空船日期以二日爲限逾期每日每噸加給大洋一角其年一月一日當經登報通告並致函煤炭公會歷述苦況請其協助詎該會視船業始終未有滿意之答復各船戶因不堪虧蝕祗得照營業通例含煤觔兩裝他物何嘗有強制阻止運煤之係煤炭公會內少數大同行挾持資力有意壓逼各船戶務呈請黨政軍各機關並函特別市商整會懇予查察外合亟布告希各界垂察爲荷此啓

頃現各報載上海煤炭公會煤炭業商民協會緊急通告內謂敝公會强制增加運費阻止運煤並指不法舉動妨礙秩序治安等語不勝駭怪查敝公會直接各會員船戶因近年百物昂貴生計困難……

祥新機器麵粉公司全廠出賣通告

本公司在曹家渡西岸自置全廠計道契地二十四畝另一應機器棧房等設備完全茲因無意營業經股東大會議決將全廠廉價出賣如有意購買此項產業者請駕臨老閘橋南塊人豐里二百六十七號本公司事務所面議可也

董事會啓

上海華商紗布交易所股份有限公司理事會召集第十七屆股東會公告

本公司定於十九年一月十九日（星期日）下午二時在愛多亞路本所市場開第十七屆股東會報告及議決事項（所有議決事項均列於議程內）並選舉監察人（選舉票等臨場發給）務希各股東准時蒞臨除查照十八年終股東名簿分送通知書入場證議案議決票等件外特此公告 再本公司股票自十九年一月一日起暫停過戶至股東會終了之日止

陳成啓事

鄙人已遷居於北江西路門牌七十四號二樓諸親友倘有函件請寄新居爲盼

上海煤炭公會 上海煤炭業商民協會 緊急通告上海各工廠各輪局各用戶公鑒

敝業因被四明駁船公會强制增加運費阻止運煤以致應行發交各工廠各輪船各用戶之定煤一時概被强迫阻止莫由交納似此不法舉動有礙秩序治安除呈請黨政軍警各機關嚴行制止聽候處理外但今日起如三天後再不開駁敝業無運輸煤斤難以供給實出於無可奈何誠恐貴處或有誤會乃至見責敝同業之處用特聲明中外各報聲明統希鑒諒爲禱

何汝梅緊要啓事

啓者姪子何廷標近來不務正業日事遊蕩今又變本加厲恆與歹人在外日夜不歸行爲不正可想而知雖屢加嚴責不稍改悔自本月初起人亦不知去向四處招尋終無着落恐其在外如有非法舉動或向親友借貸銀錢等事鄙人槪不負責特此鄭重聲明務希公鑒爲幸

上海特別市煤船運駁工會通告

啓者本工會各工友因生活困難請求資方增加薪工會於去年十二月派員與四明運駁煤石船業公會委員磋商蒙允於十九年一月一日起照加定後當即照加頃聞煤炭公會不恤船業困難對於增加水腳始終不允顯係挾有資力有意壓迫各船戶並直接壓迫我全體工友合亟通告望我同人一致爲各船主後盾靜候與煤炭工會解決此布

上海特別市教育局立案 私立惠靈中學 招生

本校定於一月十五日招考高中部文科理科商科英文科及初中部各級新生 報名即日起隨帶報名證金四元照片及證明書等至新龍華本校報名 凡持有他校轉學證書或成績單經本校審查合格者得酌量免試插班 本校原名惠靈學校現奉局令更正特此聲明

附啓 入校路由（一）由南市地方廳國貨路口乘滬閔長途汽車至惠靈站（二）由南站或北站乘滬杭火車至新龍華下車步行至校

章程　校址 上海新龍華

主席校董褚輔成　校長汪彭年

震旦大學暨附設南京揚州預科招生

本大學招考未讀法文或已讀法文之插班生考期一月十二日二月十四五六日開學二月十七日投考處本大學法租界呂班路一四三號 南京考期一月十三四五日投考處南京大倉園本校二月十七日開學 揚州考期一月十九念日投考處揚州天主堂本校 函索章程附寄郵票四分

大夏大學招考男女生

（一）大學部文理教育商法各學院一年級新生及二三年級轉學生（二）高等師範專修科第一級新生（三）預科一二三年級插班生以上各學院各科男女生兼收

報名日期 二月八日起

考試日期 二月十五十六兩天

章程 印有大夏一覽函索附郵十分 招生簡章函索即寄

校址 上海勞勃生路膠州路口十六路無軌電車直達校門 報名考試均在本校

上海法政學院學生會緊要聲明

閱十八年十二月三十一日民國日報載有本會名義所登啓事一則全係假借名義並未經本會開會通過茲經本會第七次常會議決對於該項啓事應聲明作爲無效特此鄭重聲明

上海法政學院學生會啓事

此次本校發生風潮誠屬不幸之事現本會業已照常行使職權並經第七次執行委員會議決如有假借本會名義或全體大會名義發表任何宣言啓事本會概不承認一概作爲無效特此聲明

上海法政大學同學會啓事

茲閱本月念六日上海民國日報教育新聞欄刊載本市法政大學昨日之風潮一則內有小標題一條謂畢業同學會對於此次風潮始終不參加校當局將風事之學生開除學籍我畢業同學會將有宣言發表內容並稱聞畢業同學對鄭氏等行爲極爲憤怒亦發表宣言等語查此項法大學潮全係學生會少數份子所構成搗亂學校早經外界不明眞相特此登報聲明諸維公鑒

上海法政學院（即前上海法政大學）招考男女生

（班次）大學部法律系政治系經濟系一二三年級 專門部法律系政治經濟系一二年級 預科一二年級

（報名日期）一月六日起

（考試日期）一月二十念一兩天

（章程）招生簡章附郵票三分

（校址）上海法租界金神父路底打浦橋

院長鄭毓秀　教務長朱文黼

建設大學副校長翟俊千鄭重啓事

啓者本校於年假內忽有暴徒乘夜深打破校長辦公室房門偷竊本校校印及校長私章嗣後如有盜用該校印或正副校長之章發出任何公文函件等者概不發生效力此啓

私立東南醫學院通告

本學院原名私立東南醫科大學現按教育部定章並經校董會議決於十九年一月一日起正式改稱私立東南醫學院以後所有往來文件悉以本名稱行之特此通告不再另函週知

上海特別市教育局立案 上海建國中學招男女新生

報名日期 自即日起至十九年一月十日止 其餘各級均有餘額

報名手續 隨繳轉學證書分數單及最近四寸半身照片一張報名費一元

考試日期 十九年一月十二兩日

保送 凡由各縣黨部各縣教育局保送經本校考查及格者得免送一部或全部入學試驗

函索簡章須附郵票一分

科別 初中不分科 高中分文科社會科及師範科

名額 各級三年級不招新生

報名處 上海閘北天通庵路止園路本校或上海山東路民國日報館

校長陳德徵

三義洋行爲十六鋪寧紹一號棧房失愼啓事

啓者敝行受各保險公司委託爲辦理災後損失之公證人該棧存貨各客戶保有火險者請向本行或保險公司索取印就損失單將損失數目送至敝行以便將來公派地場此佈

上海三義火險公證行啓 外灘十二號二樓一百十二號

楊全生離妾陳金生之女陳方貞

楊全生因妾陳方貞會因身分關係彼此調解脫離嗣後男婚女嫁各不干涉此係雙方自願自立約據後永遠脫離無論何方不得再起糾葛爲特登民申新三報聲明

中華民國十九年一月三日

上海特別市包飯作業業會通告

逕啓者近聞飯作業友發起職工會對於同業頗有關礙因此於十二月念八日召開全體執行委員會議決茲事體大非召集會員大會共商不可准定十九年一月五日（即古歷十二月初六日）下午一時假座天后宮橋堍商整會大禮堂開會屆時務望同業各會員踴躍到會事關重大幸勿自誤除通函外特此登報奉聞

立大鐵號陳彬山啓事

立大鐵號本係公司心質各股東俱有專司於國歷年終各股東議決推舉敝人爲總經理於此一月一日起如有貨物往來銀錢進出以及代人作保等情須經本人簽字蓋章爲憑依前如有立大圖章貨物往來銀錢進出代人作保等事須要本人另加戳記方爲有效否則作爲廢紙特登民國新聞二報聲明

鄭毓秀律師事務所遷移通告

本律師事務所現遷至江西路新康路四號三樓辦公時間上午九時至十二時下午二時至五時特此通告電話一四二一九九號

集益法律事務所葉少英律師代表何永元租賃法租界普恩濟世路南浦石路北聶謂榮戶名地產公告各界啓事

頃據敝當事人何君永元聲稱茲有聶謂榮戶名之地產一處（坐落上邑七圖譯字圩四百〇五號）出租與顧永元建造屋宇訂明二十五年即自本年六月一日起至民國四十四年五月三十一日止但該出租人對於上項地產否有權出租及該地產有無任何債務及其他一切糾葛等情除永元承租外恐各界未及週知特此公告以後倘有糾葛概與承租人無涉等語前來合亟代爲登報聲明如右 事務所北京路六十四號電話一四七〇一號

陳瑛律師代表杭州飯莊聲明受盤飛霞公記川菜館啓事

茲據當事人杭州飯莊聲稱愛多亞路七百零二號飛霞公記川菜館所有各項生財裝修器具一切物件以及該菜館之名稱及房屋之租賃權等業於本月一日由該菜館全體股東兼經理之楊鐵清君等簽立出盤據售與杭州飯莊執業經於當日交割清楚按出盤據規定之條件該菜館所有之債務應由該菜館負責自行清理與受盤人杭州飯莊無涉等情委任代表聲明前來特此登報聲明 事務所四川路七一號電話六〇四一六

陸紹宗 張其楷 律師代表同興公司緊要啓事

茲據當事人同興公司聲稱敝公司所有法界愛多亞路第一百二十三號房屋前經租與江南大旅社因該社積欠租金並私將房屋頂替與合記公司由敝公司委託律師訴追經初審判決確定准予解除租約及合記公司之參加訴訟各節在案詎相受人愚弄私自頂替特委貴律師等代爲登報聲明如右至希公鑒 事務所白克路珊家園懷安里九十二號電話一九四〇

趙傳鼎律師代表姚鳳岐否認陳文律師代表鄭義生受盤中南百貨商店店基啓事

昨閱報載陳文律師代表鄭義生受盤中南百貨商店店基生財存貨啓事一則不勝駭異查鄙人對於中南商店房屋居住地位該店店東既無力繼續租用自應退回出盤其出盤房屋實係無權行爲依法不生效力除已委託貴律師代囑該鄭姓停止占居該屋外更請登報聲明等語前來據此合亟公告如上諸希公鑒 事務所江西路五十一號電話一六五六八號

律師魏炯受任爲陳星記房產部常年法律顧問通告

茲本律師已受任爲陳星記房產部常年法律顧問嗣後凡關於該房產部一切法益統由本律師負保障之責特此通告 事務所河南路一八三號電話一八五〇六號

黃覺律師代表朱家榮清理賬目公告

茲據朱家榮來所委託清理賬目等情據此凡朱家榮在外債權債務概限七日內來本事務所登記以便清算特此公告 第三五號 中華民國十九年一月四日 總事務所江西路四十七號電話一四六三七

金煜律師 蔣信昭會計師 受任中商煙公司常年法律會計顧問公告

本律師本會計師受任上海中商烟草公司聘任爲常年法律會計顧問嗣後如有人破壞該公司法益權利或仿冒商標侵佔財產等本律師本會計師當依法盡保障之責恐未週知特此公告 中華民國十九年一月四日

金律師公館法租界甯波路六十八號電話一六〇〇七號　蔣會計師事務所英租界泗涇路十九號三樓

蔣保釐律師代表承新棉布號宣告清理通告

逕啓者茲據承新棉布號經理聲稱敝號收取帳款未歸鄙人在外招搖撞騙等情除委託律師代表登報通告外凡與該號有債權債務關係者務希於一星期內開具清單前來登記爲要 事務所北京路一百號即鹽業銀行四樓

馮堪律師代表張龔氏聲明

茲據當事人張龔氏稱吾子張世儒業已成年素性不良容易受人愚弄茲氏在日關於吾子之一切在外行爲及與人締約抵借合夥等非經氏親自蓋章簽押概不負責以後非經氏親自蓋章簽押擔保等事均屬無效特此委託代表登報聲明等情前來爰特代表登報聲明如右 事務所寧波路一七九七

巴和律師事務所 陳雄飛律師代表秦采南聲明退股啓事

茲據秦采南君稱現已退出各股東等會議同意退股嗣後關於一切與本人無涉等語前來 事務所法大馬路七十七號電話一三三三九

鄒緝祖律師代表震興米號各股東啓事

茲據震興米號各股東稱前所開設之震興米號因營業不振經股東無涉於去年十一月十四日在張律師事務所開債權會議經張律師證明立有筆據誠恐外界不明真相特此委託登報鄭重聲明前來據此合代聲明如上 事務所海寧路二七八號電話四三一二〇號

律師朱鴻烈代表耀華祠功濟衆水廠懸賞緝拿逃夥范越人啓事

頃據當事人耀華祠功濟衆水廠主人施德之君來所述稱因特派范越人爲駐杭代銷員前後運去藥水五萬瓶交付洋八千二百七十五元除售貨到即付訖交貨之後該逃夥忽來濫稱有熟客欲購水五萬瓶願先交半數洋一千三百七十五元餘八千四百元挾逃避匿已觸刑章不法之極既據委請代登報懸賞緝拿不論何人如能知該逃夥下落賞洋二百元等語 朱鴻烈律師事務所上海英租界雲南路二七號電話一五七六〇

譚毅公律師啓事

本律師現爲辦公便利起見在江西路四十號另設事務所接洽事件凡當事人接洽案件均由本律師親自辦理 事務所電話一九〇〇號 住宅電話三六一四〇號

徐元誥 梁棣佺 涂景新 律師受任陳五銘醫士常年法律顧問啓事

啓者本律師等受北河南路景興里六十九號科玉銘醫士陳君聘任爲常年法律顧問嗣後如有侵害該醫士名譽權利等情本律師等當依法保障之責此啓 事務所北京路二號電話一〇八四一

張星垣律師代表符鴻達君受盤聲明

茲據敝當事人符鴻達君聲稱所有月宮飯店永業公司股份暨月宮飯店生財用具等物自本年十二月二十六日起由鴻達受盤接辦該飯店總理馬海洲君前由永業公司代表交涉清楚恐未週知特委託代表登報通告如右 事務所上海四川路一二四號電話一〇六九八四號

沙彥楷律師受任許墅關大有蠶種製造場常年法律顧問並代表聲明防止虎牌蠶種假冒情事

本律師受任大有蠶種製造場常年法律顧問茲准該場總經理部中塔君來稱本場上年所製虎牌蠶種早經出售倘有假借本場名義以虎牌蠶種在外出售者即係冒牌撞騙請代表通告各蠶戶遇此奸商希即送警究治以免受欺等語前來合亟代爲通告如右 總事務所上海北京路一百號電話一六六一〇號 無錫分事務所竹場巷蠶業公所電話五二〇號分機

遠東化學製造廠啓事

本廠總事務所現遷至北京路二十四號洋房特聘許君冠羣爲經理嗣後本外埠營業均由許君處理各大商埠分廠分經理及本埠各部於十九年一月一日起設立全國營業總經理處於白克路二十四號 本廠自開辦以來信用昭著營業日見發達承各界惠顧特此公告 並聘管耀先律師爲常年法律顧問保障一切法益特此公告

總事務所北京路三十二號電話一〇二八號 分事務所徐家匯路三四二號電話三七四八四號

本廠自發明化學工業經營十年以來各商部特許專利推爲國貨之冠

廣告燈

徐元誥律師受任常年法律顧問啓事

受任常年法律顧問此啓 上海汽車路有限公司

汪承寬律師代表震昌木號聲明遺失莊票存摺作廢

茲據敝當事人震昌木號聲明遺失莊票一紙計洋一萬兩係向各莊存摺一扣四對月期元七百兩並出與均泰莊存摺一扣四對月期元一千兩又一七九七〇號同日期元一七九六九號同日期即批示准作切切此諭

上海臨時法院公告第六五五七號

爲公告事案據律師陸鼎揆代表陳明慶狀稱陳明慶之父陳抱初於十六年間病故身後遺有坐落哈同路第一三六一號陳積慶堂戶英冊第五五三七號道契住宅一所計地二畝六分〇六毫正該產業於本年七月身故尤菊蓀係尤承繼人爲此狀請准予給諭執管尤菊蓀等語前來據此合予依例登報公告凡有反對該陳明慶之聲請者限於即日起二十天內具狀本院聲明異議逾期無人聲明即予照准給發諭單俾便管業此諭 民國十八年十二月廿七日 江一平律師錄登

誠仁堂聲明

本公所重建以來如有銀錢進出契券保管一應公務各歸經董親筆簽字當面蓋章方昭憑信如其他職員一切私相授受深恐冒戳籲混有礙本公所信譽一概無效不認務希各界注意切弗受愚滋累爲盼 旅滬浙甯內業公所啓

推盤聲明

茲因鄙人另就別業無意營業於民國十九年元月一號已將自創坐落英界新閘路六百七十一至七十二號市屋兩間開設隆發公記南貨烟紙糖菓號推盤與王君捷三執受改號營業凡在十八年終以前所有鄙號與各號往來及各戶存欵出入欠人人欠概歸推盤人隆發公記負責嗣後營業盈虧情事亦與鄙人無涉即此聲明 推盤人卜朝毅啓

受盤聲明

茲鄙人於民國十九年元月一號憑中受盤坐落英界新閘路六百七十一至七十二號市屋兩間隆發公記南貨烟紙糖菓號與鄙人無涉即該號負有政商等界擔保之責自登報日起概不負責爲此特登民新兩報聲明 受盤人王捷三啓

江蘇二區菸酒牌照稅稽徵總所通告

爲通告事案查太倉嘉定兩縣菸酒牌照稅分所長前奉委任太倉菸酒牌照稅分所長陳鏡熙前往接辦早經登報通告在案茲據新任嘉定太倉兩縣分所長陳鏡熙迅即到任啓用新圖記一顆令發該分所長陳鏡熙遵照在案所有一切公款稅欵等件該前分所長張家楨等應即移交新任接收以清手續爲此通告 太倉 嘉定 菸酒各商

江蘇二區烟酒牌照稅稽徵總所通告

爲通告事照得本所業經呈奉財政部核准一月二日啓徵十九年分春季烟酒牌照稅欵茲定於十一日爲止仍照舊額限十日內就近繳由本所或該縣稽徵處收取牌照號票以清手續倘有逾期不繳即予加倍處罰並由本所呈請縣政府飭屬一體嚴緝以杜漏稅各該商等務須遵照辦理毋得觀望自誤特此通告 中華民國十八年十二月三十一日

商局船期

江靖	快輪	准於	一月五日晚	星期日	開往	長江各埠
江安	快輪	准於	一月六日晚	星期一	開往	長江各埠
華陽	快輪	准於	一月六日晚	星期一	開往	大連
遇順	快輪	准於	一月六日晚	星期一	開往	廈門廣州

汪裕泰第六茶號正式開幕

本號自前清道光初年創業至今所製各種紅綠佳茗芬香花茶素蒙各界贊許茲爲惠顧諸君便利起見在浙江路先施公司北首分設第六發行所爰定於國歷十九年一月三日正式開幕茲將各貨一律照碼八折倘蒙賜顧無任歡迎 汪裕泰號啓

上海國術比賽大會通告

最後總決賽奪錦標

日期　准於本月六日（星期一）下午二時至五時

地點　法租界亞爾培路逸園跑狗場內舉行

當衆給獎　劵資照舊

組決賽人員

甲　章殿卿　袁偉　郭世全　張孝才　賈宴海　馬金庭　朱國楨　李成希　馬承智
韓其昌　薛恒元　張熙堂　李樹桐　張英振　張長信　李元智　杜萬清　閔清
劉丕顯　高守武
祥　張孝田

表演節目

李將軍　褚民誼　孫祿堂　太極拳　張兆東　形意劍　劉百川　九節鞭　李星階　三合劍
萬聲籟　乾坤穿　林雙劍　姚馥春　三才劍　任鶴三　通背拳　葉大密　陳微明　對劍
葉良　雪片雙刀　大中華體育飛飛團全體團員驚人絕技

今日大事

▲何應欽昨發捷電謂唐逆部喪失殆盡不日卽全部解決
▲閻錫山將在鄭宣誓就副司令職已電請吳鐵城監誓
▲國定稅率財部已擬定將提行政院會議
▲八路軍克復桂平正會同六路軍攻柳限三日攻克陳濟棠昨乘飛機赴前線指揮
▲東北防俄軍準備開回原防
▲中東路西綫損壞處十五日前可完全修復（以上見電訊）
▲招商新昌輪在台州附近擱淺該局已派輪馳援
▲上海縣長陸龍翔調省已委冷雋繼任（以上見本埠新聞）

何應欽報捷
唐逆部喪失殆盡
討逆軍一週來之戰績

漢口來電　各報館均鑒此次唐逆在鄭被迫南下、約宥日前到達遂平駐馬店一帶、其兵力除孫殿英匪兵一部在郾許與我徐源泉部對峙外、所有劉興龔浩門炳岳及孫匪餘部等又安俊才騎兵旅均南下圖抗我軍、感日與我前線接觸、當被我軍擊退、儉晨我軍一部進擊、繳敵槍千餘枝、俘獲甚多、當午敵調孫逆匪兵兩團由遂平西方向我分進增援、又調原四十九師一部加入同方面、豔晚石閻之敵向我右翼陣地猛衝三次、又敵二千餘在大小樂道及北泉寺一帶與我左翼激戰終宵、均被我軍師分頭擊退、損失頗多、三十日拂曉、敵開始向我、反攻、計以主力攻我兩翼、約五團攻我呂莊一帶、又一師犯我張營、反覆衝突、數次肉搏、卒被我各軍逐段擊退、斃敵共約三四千人、全線已現搖動、世日敵又增援、冀決最後一戰、兼選奮勇隊、沿道路重疊向我各陣地攻擊、並以手機槍在後方督進、午後被我軍逐部迎頭痛擊、激戰數小時、又斃敵二三千人、東日我軍乘其動搖、卽令確山北方正面各部隊全線進擊、同時我楊虎城軍爲馮旅由劉崗攻敵右側、我第一師一部由官莊攻敵左側背、敵全線震動、分向竄逃、我楊部於午後二時完全佔領駐馬店、唐逆僅以身免、冬日唐逆以門炳岳兩團襲逆一團增援、反攻駐馬店甚猛、仍被我楊部奮勇擊潰、分向東南及西北兩方退走、確山東北有襲逆兩團投降、張營之敵兩營被我繳槍、其餘紛紛潰逃、或請求投降、並在小陳莊柏林莊各繳敵槍約一營、俘獲千餘人、江日確山東北襲逆部第一師之一二三團在王莊及莊前面附近被我軍繳械及俘獲者有二營、其餘亦接洽投誠、該逆第二師之四五六團在張營附近被我軍包圍、傷亡大半、支日寅刻敵左翼向東北潰散、其正面亦沿鐵道及西北地區潰退、零亂奔竄、已不成軍、現令我各軍分頭跟蹤追擊、務期根本消滅、謹聞、何應欽叩支（四日）印、

本報漢口電　唐逆辦公廳主任張篤倫受重傷、已被擒、

本報漢口電　二路總部三日接前方二日電、劉峙親自督戰、發展甚速、十一師已將張營王莊之敵包圍、繳槍一營又兩連、龔浩部二三團正繳械、九師佔小陳莊、繳槍一營、四日午續解俘虜四十六名來漢、

本報漢口電（一）劉峙三十一日起、率蔣夏兩軍向敵猛攻、敵初猶頑抗、至二日敵方全線動搖、我軍連日奮勇前進、已將敵主力擊潰、（二）楊虎城二三兩日從禹州進擊、日內卽可克復許城、門逆炳岳部現被我軍包圍繳械中、聞門有受傷斃命說、

本報信陽電（一）我六九兩師一二兩日將僞師長劉興部包圍、三日晨逆軍左翼被我擊潰、（二）二日晨官莊之敵被我胡宗南旅左右方側擊、敵棄原陣地向後潰退、（三）敵潰退時、遺下鐵甲車一列、飛機兩架、機車貨車及軍用品甚多、劉峙現已派員檢收（四）我軍三十一日向敵總攻擊時、逆部右翼被我擊潰龔浩部有步兵兩團、向我輸誠、（五）逆軍經我總攻擊後、全線動搖、我十一十三兩師官兵冒雪追擊前進、

本埠消息、淞滬警備司令部昨接劉峙捷電云、上海熊司令勛鑒、此次唐逆生智背叛黨國、稱兵作亂、運兵南下、思圖一逞、峙奉令進討、於上月勘日率第一第九第十一第十三各師由信陽沿平漢綫向逆敵進攻、漾日佔領確山、逆敵退據駐馬店附近、憑險頑抗、並復利用風雪、屢向我猛攻、我軍奮勇迎擊、繼以肉搏、計先後斃敵當在五六千人、逆敵計不得逞、士氣沮喪、早無門志、峙乘其動搖、令我第一師主力及第七軍楊虎城鄭部由兩翼抄襲、擊敵側背、以期一舉殲滅、頃據楊部馮旅長欽哉東未電稱、該旅已於東日佔領駐馬店、敵亂潰退等語、峙刻飭所部分途跟蹤追擊、不日當可完全解決、特此奉聞、劉峙叩東亥印、

國聞漢口電　二路參謀處科長許希之語記者、謂唐軍上月念日起、日與唐部接觸中、二十八日起、敵屢向我猛攻、因我各路奮勇齊進、楊師馮旅一日未刻佔駐馬店、先後斃敵五六千人、俘獲無算、劉仍駐黃山坡、指揮各路繼續前進、北段討唐各軍正分途向目的地移動、

楊杰返京

本報南京電　楊杰奉蔣主席電召、由洛赴平、與何成濬洽商軍事機宜後、乘車至津、改乘商輪抵滬、四日下午四時到京、總部派交際科長史春森往車站迎接、

閻將在鄭宣誓就職
電請吳鐵城赴鄭監誓

本報太原電　閻錫山定在鄭就副司令職・已電吳鐵城到鄭監誓・

本報南京電　鄭州電、四日午閻錫山召軍事會議・何成濬方本仁劉鎮華韓復榘王金鈺王均楊勝治魏益三俱到、決以徐源泉王均楊勝治劉桂堂各師夾擊唐逆・

本報南京電　鄭州電、閻錫山趙戴文何成濬方本仁劉鎮華等專車二日到石莊、三日到鄭、王金鈺劉春榮魏益三均到站歡迎、

▲本報太原電　周玳原定隨閻錫三赴鄭、臨行中止、令留守太原、代拆代行、

本報南京電　陳果夫四日電趙戴文、促速返京、籌備監察院成立、

國民政府命令

一月四日令

▲行政院長譚延闓呈、據外交部長王正廷呈請任命梁龍爲駐德使館一等秘書、魏子京爲駐秘魯使館一等秘書、陳定爲國際聯盟會全權代表辦事處二等秘書、孫金鈺爲駐英使館二等秘書、謝東發爲駐法使館二等秘書、伍大元爲駐美使館二等秘書、童德乾爲駐奧使館二等秘書、羅懷爲駐比使館二等秘書、李時霖爲駐智利使館二等秘書、邱祖銘爲駐英使館三等秘書、梁鋆立爲駐美使館三等秘書、譚葆端爲駐德使館三等秘書、林君立爲駐丹使館三等秘書、馮吉修爲駐墨使館三等秘書、倪永齡爲駐芬蘭使館三等秘書、沈本強爲國際聯盟會全權代表辦事處隨員、何永忠爲駐美使館隨員、石陶鈞爲駐德使館隨員、孔慶宗爲駐比使館隨員、劉家駒爲駐芬蘭使館隨員、李駿爲駐坎拿大總領事、唐榴爲新加坡總領事、宋發祥爲駐奧大利亞總領事、張銘爲駐爪哇總領事、吳勤訓爲駐紐絲綸領事、張兆爲駐巴黎總領事館領事、林澄波爲駐長崎領事、唐在均爲駐巨港領事、胡世熙爲駐坎拿大總領事館副領事、李仁爲駐新加坡總領事館副領事、李鳴爲駐奧大利亞總領事館副領事、任家豐爲駐神戶總領事館副領事、林廷澄爲駐爪哇總領事館副領事、王麒爲駐新加坡總領事館隨習領事、耿善英爲駐神戶總領事館隨習領事、徐源達爲駐朝鮮總領事館隨習領事、江易生爲駐爪哇總領事館隨習領事、廖頌揚爲駐巴拿馬總領事館隨習領事、蔣成章爲駐仰光領事館隨習領事、周禮照爲駐仁川領事館隨習領事、袁家達爲駐釜山領事館隨習領事、陶寅爲駐泗水領事館隨習領事、孫用震爲駐漢堡領事館隨習領事、應照准、此令、

▲軍政部陸軍署軍醫司首都第二陸軍醫院院長宋志玉另有任用、宋志玉應免本職、此令、

▲任命劉元愼爲軍政部陸軍署軍醫司首都第二陸軍醫院院長、此令、

立法院六十次會議
討論四案均付審查

本報南京電　立法院四日上午八時開六十次會議、出席委員呂志伊等二十一人、胡漢民主席、討論、（一）核議修正醫師暫行條例草案案、決議、付法制委員會審查、（二）核議修正國民革命軍陸軍審判條例案、議決、付法制軍事兩委員會審查、（三）中政會二百十次會議關於批准第十一次國際勞工大會通過之最低工資公約一案、照外交經濟兩組審查意見通過、交本院審議案、議決、付外交委員會同勞工法起草委員會審查、（四）審議財政部所屬各機關組織章程案、決議、付財政委員會審查、

國民政府慶祝元旦團拜後攝影　（紀事見三日本報）

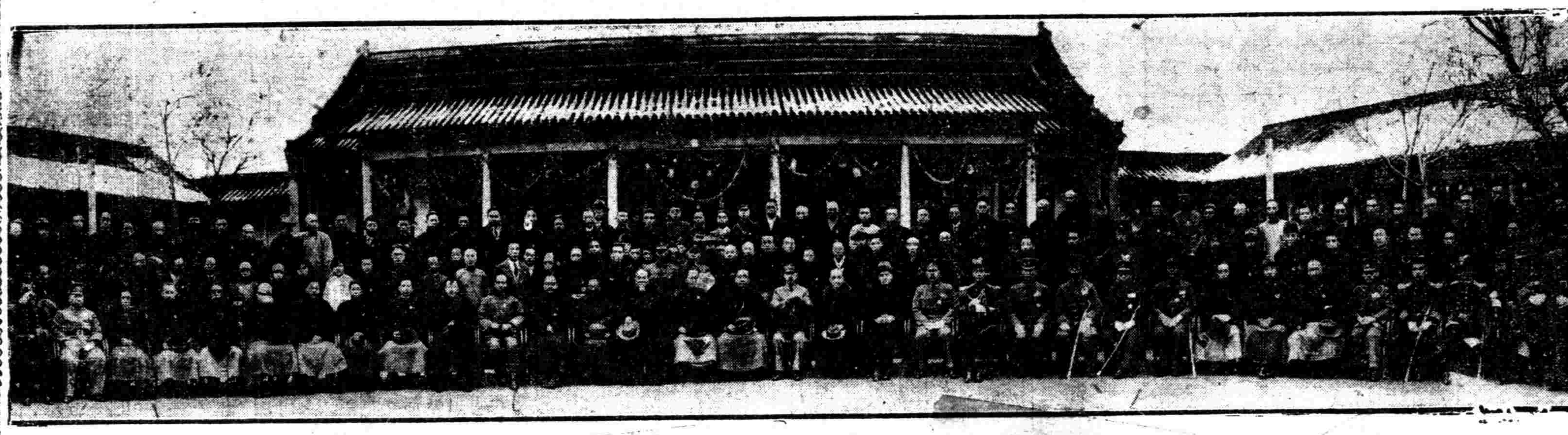

國定稅率起草竣事
將提行政會議討論宣布

本報南京電　二月一日實行宣布國定新稅率、已由財部交由關務署及稅務司參照各國稅率表起草竣事、已由行政院四日令財部、促提出本月內行政會議討論、以便屆時宣布、

八路軍克桂平貴縣
正會同六路軍攻柳
陳濟棠赴前線指揮

本報香港電
淺水攻柳州・張瑞貴
艦掩護蔡蔣兩師旅三日已到恭城
溯濛江而上・二譚師任正面・向
日克桂平・四日荔浦脩仁進・限
可到貴縣・余香三日克柳・陳濟
李各師向樂平推棠三日乘飛機赴
進・與六路軍會前線指揮・

中美商洽撤領判權
伍朝樞與約翰生已交換意見

本報南京電　外交界接美電、關於撤廢領判權、伍朝樞與約翰生商洽、伍提出撤廢領判權後代以一種管理一切外僑之中國法庭、美主粵滬漢津哈特別法庭法官全用華人、但請中政府於法庭僱一外籍法律家爲顧問、外領觀審從此廢止、外籍法律顧問不得干涉判決、不服上訴司法院、商洽似漸進展、又外部消息、英使卽來京、商撤廢領判權辦法、因美已漸成熟、英將贊成美主張、

本報南京電　蔣作賓三十一日電王正廷云、自恢復法權令發表、全歐輿論震動、贊許我政府有勇氣、有決斷、並謂我外交擒縱得宜、新歲開始、必能甚利進行、

改組臨時法院會議
外委到不足數昨又流會

本報南京電　改組滬臨時法院會議、四日因不足法定人數流會、改六日上午再開、

本報南京電　改組滬臨時法院會議四日晨召開十八次會、我國委員徐謨嵇鏡劉師舜錢泰吳昆吾梁敬錞均到、外國委員僅到英美二人、不足法定人數、改開談話會、除對公共租界監獄估價有所會商外、未提及其他、

防俄軍將開拔回遼
第一軍各部分期先行撤防
第二軍俟西綫通車再開回

本報瀋陽電　哈爾濱無綫電、東北邊防第一軍奉令結束、由本月六日起開回遼甯、騎兵第一師鄭澤生部暫時不動、俟吉軍日內回哈補充後換防、

本報瀋陽電　哈訊、邊防第一軍附屬各機關定十五日前撤回遼甯、軍部定於二十日撤退回遼、第十六旅定十二日自哈長綫開回遼甯、十九旅現由依蘭開回、定二十日前回遼、重炮團及飛機航空各隊均定十八日前開回、邊防第二軍現俟西綫全部通車及黑軍接防後、卽開回遼甯、

東鐵俄局長已視事
中俄各處長均復職

本報瀋陽電　哈爾濱電、十二月三十一日晨、新任東鐵俄正副局長由長春回哈、午刻理事開會、任命俄方推薦之二人爲正副局長、午後三時新局長到局視事、以局令發表機務車務電務會計等處長、各復原職、總務材料華俄秘書三處長以隨來之俄新員充任、地畝工務進款等三俄處長免職、各華處長仍回原任、

本報瀋陽電　俄訊、東鐵俄理事方面加入謝劉布良關夫充任理事、原有理事除達依二氏外、舊局長業木沙諾夫艾斯曼特均改任理事、卽將就任、

本埠南京電　瀋陽電、張學良以呂榮寰既經調遼充任、中東路督辦亟須派員接任、昨呈中央、明令莫德惠、並以莫爲中俄會議全權代表、

平津浙黨務

本報北平電　省整委會四日決議、電請中央、令外財兩部加緊準備廢除七級稅制、二月一日實行關稅自主、並通電擁護中央撤廢領判權、又因閻錫山督師討唐、足徵擁護中央出於至誠、電閻請本不妥協精神、於最短期間、澈底肅清叛逆、以安黨國、

本報天津電　津市黨部二月一日起、召預備黨員、市宣傳部籌備開市民大會、作廢領判權運動、

本報杭州電　浙省黨部於一二三三日迭接嘉興吳興海甯臨海鄞縣紹興永嘉建德金華麗水義烏等四十餘縣來電報告、咸謂於慶祝元旦日同時舉行收回領判權運動大會、中央毅然自動宣告撤消領判權、實爲中國外交史上最光榮之紀念、全體民衆願相率爲國府革命外交之後盾、

東鐵西線即可修復

▲哈。海。間。已。通。車。

本報瀋陽電　哈訊、中東路西線現正修理中、據路局工程師言、本月十五日以前可完全修復、

本報瀋陽電　俄訊、哈爾濱海拉爾間之運輸車、現已開始活動、一二日內卽可全線通車、

松北俄犯省釋

本報瀋陽電　哈訊、江北收容所俄犯、於上月三十一日經特區長官公署派外交科長特警副處長會同俄新領事德副領事點名釋八百七十名、派汽車運回、令其自覓親友居住、其餘未釋者四日晨全部開釋、

吳鐵城行蹤

▲將。赴。鄭。監。閻。宣。誓。
▲赴。吉。黑。慰。勞。防。軍。

本報南京電　吉林電、吳鐵城偕蕭同茲許金源張震西羅炳峯等二日晚乘南滿車赴吉黑等地勞軍、三日晨七時抵長春、旋轉吉長車十一時半抵吉、張作相派副官宋常廷至車站迎迓、吳下榻後、旋訪張作相、傳達中央紀念東北防俄將士意旨、並贈總理紀念章、吳以閻錫山已至鄭州、將補行宣誓、俟兼程赴黑慰勞後、五日內卽赴鄭監誓、

杜錫珪抵美

國新舊金山電　淺間丸將於今日由日抵此、乘客中名人頗多、除范朋克夫婦等外、當有杜錫珪與其隨員若干人、杜將在美勾留數星期、查視美國海軍建設、然後西發、作歐游、美海軍高級軍官已準備臨埠頭歡迎杜氏、

崔廷獻赴平
晤徐永昌

本報北平電　崔廷獻因徐永昌返平、四日自津來平、接洽河北財政及海河工程等問題、定五日返津、

本報天津電　崔獻廷四日赴平晤徐永昌、接洽衛戍部事、因崔充衛戍部特務處主任職、

遼新主席就職

本報瀋陽電　新任遼甯省政府主席臧式毅四日上午十一時新職、

慰勞防俄將士

▲于鳳至發起籌款

本報瀋陽電　張學良夫人于鳳至女士、爲慰勞東北防俄軍士、四時晚在私宅東請各界名閨淑媛開籌備會、商議進行募捐慰勞手續、到會者一百餘人、均甚熱心贊助云、

譚曙卿省釋
將赴粵效力

本報南京電　軍息、朱紹良毛炳文譚道源陳繼承四人聯名呈蔣主席、請求保釋譚曙卿、以贖前愆、並准其赴粵效力、主席已批准、將譚釋放、聞蔣定五日乘車赴滬轉粵、

魯南土匪猖獗

▲魯。總。部。派。兵。勦。辦。

本報濟南電　魯南土匪四百餘人、在韓莊臨城兩站刦掠、魯總部應津浦路局之請、四日電令岳盛宣由兗州卽派軍一營往勦、

永定匪竄南靖

本報廈門電　永定共匪盧肇西部千人、一日竄至南靖縣屬猪嬀洞、

首都政聞

本報南京電　蔣主席因國府禮堂地位不廣、容人不多、致舉行總理紀念週時、各機關主管人員未能儘量參加、茲定自本年起、改在中央陸軍軍官學校大禮堂舉行、四日通知首都各軍警機關、凡處長科長主任以上職員、務須於是日上午七時到達參加、

本報南京電　谷正倫吳思豫奉蔣主席手諭、對軍紀風紀事項、限一月十五日前、由衛戍部召集各部隊各機關主管長官會議決定整頓辦法、並嚴厲執行、現定六日召首都各軍事機關會議整頓辦法、

本報南京電　加拿大僑胞贈國府飛機八架、日內將飛駛來京、

本報南京電　宋子文四日晚返京、對全國緝私等項、將澈底整理、

雜電一束

本報北平電　軍警破獲國家主義派機關、捕首領馮毅、刻正嚴訊中、

本報北平電　世界日報四日奉令停刊、

本報廈門電　陸戰隊第二旅長林壽國四日來廈、將晉省、請示處置泉州民團與高爲國衝突辦法、

國新紐約電　美聯報社總理皮克爾氏今日在蓮花俱樂部設宴祖餞駐華新使約翰生氏陪宴者皆一時俊彥、（三日）

漢口中山公園
第一軍陣亡將士碑竣工
何總監親撰碑文鐫石

漢口通信、何總監應欽、前此於漢捐資、令由漢口特別市政府中山公園主任吳國炳、於中山公園建築第一軍陣亡將士紀念碑、茲悉該項工程、業已竣工、紀念碑位於中山公園體育場之前、對面爲一大花園路、碑式仿照歐戰後各紀念碑式樣、高二十英尺、以湖南金子灣上等麻石造成、何總監曾親撰碑文、用鐫石上、刻吳主任已函何總監、請示開碑典禮日期、茲錄何總監所撰碑文於次、

吾國自辛亥革命以來、外患頻陵、內憂迭起、懷風雨之飄搖、歎黎元之塗炭、先總理矢志澄清、勵精安攘、盡力革命、啟處不遑、惟時帝制雖告消滅、民賊仍復蠢起、當途居大者、造逆恣睢、天雄割據者、時懷反側、國運日微、千鈞一髮、我蔣總司令奉令治軍創設黃浦、使應欽助理校務、襄贊戎機、苦心調導、建立黨軍丕基、光大發揚、遂成國中勁旅、此我國民革命軍第一軍之所由來也、首次興師、東江克捷、回兵廣州、劉楊竄敗、再征東江、蕩滅逆巢、黨軍戰績、全國爭道・暨乎百粵既定、北伐興師、蔣總司令率第一軍之一部、萬里長征、風餐露宿、武昌之役、強頑負嵎、拔釜符以先登、痛死亡之枕藉、南豫苦戰、肉搏兼旬、血流成渠、死事之烈、古今罕有、於是應欽、坐鎮潮梅、固守後防、乃閩周思逞、忽窺嶺南、奮梃張撻、縞穿毛燼、衆寡之較、一以當千、汀漳苦戰、松口壘兵、時不經月、卒殲強寇、既平閩贛、進展浙蘇、攖逢建德之郊、血染松江之野、非我第一軍之犧牲精神、曷克臻此、迫國民政府、奠都南京、更復渡江殺賊、趨淮入泗、後值黨國多故、返旆江南、將軍死綏、南風不競、狡寇孫傳芳僉越天塹、進犯京畿、厲屢敗之師、爲殊死之戰、頑爭困鬭、逆焰彌張、我第一軍雍容整暇、竭盡忠勇、血戰七晝、殲之於龍潭、四馬介兵、幾無返北、旋復渡江前進、逐北追奔、徐蚌淮泗、次第克復、去年春長驅入魯、跟蹤挺進、北伐大業、於焉完成、惟我第一軍、頻年轉戰、死亡之衆、亦云夥矣、今春黨奸竊據武漢、禍國稱兵、第一軍復秉命遄征、湖江勘戰、軍行所至、民慶來蘇、五月應欽奉命之鄂、主持陸海空軍總司令行營軍務、軼掌漢皋、時懷競業、幸西北軍事、和平解決、編遣方案、見行實施、方謂戢弋櫜矢、祝海宇以昇平、握鏡持衡、臻國家於郅治、乃者邊疆告警、風雲日惡、今後國事、未知所屆、則我第一軍未盡之責至深且重也、慨我歷年陣亡將士、多屬濟濟英才、原冀共同奮門、完成革命全功、何期豐功方建、戰骨已寒、寒草未衰、燐螢斯聚、今試登臨憑弔、有不涕泗滂沱而噓唏者乎、嗟夫、聽鼙鼓之聲、猶念英風、讀江漢之詩、輒思武士、不有銘勒、何以慰忠魂而勵來茲、爰就漢上中山公園、爲第一軍陣亡將士豎碑紀念、庶先烈之功不沒、而革命軍堅苦卓絕、百戰所得之偉績、亦相與永垂弗失也、誄曰、壯士生兮掃攀逆、暗嗚叱吒奮天戟、壯士沒兮裹馬革、悽愴蒿萊留毅魄、勳名不朽垂竹帛、救國拯民光奕奕、江雲縣邈楚天碧、堅貞垂遠視此石、何應欽撰、

贛西匪禍

▲甯。岡。又。被。匪。陷。

南昌特約通信、贛省赤禍、爲東南諸省之冠、而江西被匪共最慘毒之地、又首推贛西、昨有贛西逃難來省者、談沿途匪患甚詳、據云峽江以下、尚甚平安、至峽江之富口、河窄灘多、羣山對峙、江北輪卽在此爲匪所焚、上下民船百餘艘、亦在此爲匪所扣、不准通行、財貨衣物、被搶一空、適有由省開去之警察大隊經過此間、匪始散去、然兩旁荷槍之便衣匪、哨探時去時來、逡巡探望、離此半里許沙洲上有一男屍、爲匪所殺、身首異處、腹內心肝均被挖出、血跡殷然、目不忍睹、聞此處匪共均爲農民被脅迫而來者、數十成羣、聚散不常、每羣不過槍十餘枝、均袖裹紅布、到處搶刦、再上卅里、爲三曲灘、地勢亦甚險要、以前有商店二三百家、商業甚爲繁盛、近則蕭條不堪矣、吉安縣城、由一四八旅成光耀部駐防、各鄉來歸之難民、徧處皆是、境內有難民收容所數處、每日由公家施粥一二餐、然縣城亦甚危險、匪共時欲攻城、各扼要地方、均佈電網、日前匪共竟在該縣縣城之對面河中作堤、竟圖激水灌城、幸爲成旅所擊散、至於該縣四鄉中上之家、卽逃避一空、全家被匪慘殺、全村被焚者、時有所聞、距城五十里之丁江地方、耕田者均爲河南籍、結有紅槍會、堪以抵抗、匪不敢犯、否則多被迫入匪幫、餘則難免一死、未久又聞甯岡又爲共匪攻陷、該縣難民數千人、隨同靖衛隊退集吉安之陽新、衣食住、無一着落、刻該縣設臨時辦公處及清鄉局於陽新、已呈報省府備案、此外如蓮花永新等縣、均有難民數萬人逃散在外、野宿露餐、悲慘已極、省政府各委員刻除令成旅卽速會同湘軍進剿外、並令清鄉局勵行清鄉、並一面撥款三萬元、匯至吉安散發急賑、使災後孑遺、得以獲救於萬一云、（十二、廿七）

區鄉鎮制

本書長英七寸半(厚)英四寸半(闊)英五寸半

國民政府公佈

地方自治全書

短期預約

國民政府公佈

區鄉鎮制自治章程

(江蘇)(浙江)(廣東)(山西)等省、限明年六月底前施行
全國各省、限期至明年年底止、
一律實施自治從此民衆皆可參政

本書根據國民政府最近頒佈的
縣組織法(區鄉鎮)自治施行法編輯
辦理地方自治者得此一書

(組織)(訓練)(戶口)(工程)(衛生)(土地)(教育)(公安)(財務)(工務)(農務)(商務)(禮制)及一切行政問題、皆可措置裕如、迎刃而解、絕無絲毫困難、既可以養成地方自治之人才、又可爲辦自治者參考之用、

出版日期　十九年一月底出版
預約日期　同日截止　外埠寬放念天

本書總目

縣自治：縣組織　縣財政　縣司法　縣公安　縣教育　縣選舉　縣土地　縣訓練
區自治法：區組織　區衛生　區財政　區教育　區公安　區訓練　區公共事業
鄉自治法：鄉組織　鄉農政　鄉戶口　鄉禮制　鄉教育　鄉自治訓練
鎮自治法：鎮組織　鎮衛生　鎮工務　鎮建設　鎮工業　鎮自治訓練

全書細目二千餘則
極爲豐富不載備克
函索樣本附郵二分

預約價目
▲甲種布面金裝兩巨冊定價六元預約祇收三元寄費二角一分
▲乙種紙面精裝四厚冊定價四元預約祇收二元寄費二角一分

總預約處　上海麥家圈A字第一號　公民書局

預約代售處　上海南京路文明書局　上海四馬路北新書局　上海棋盤街啟新書局

TSINGTAU
UNDER
THREE FLAGS
by W. L. Godshall

英文　青島沿革史

著者高德華博士旅華年久,以政治學名教授關於中外素諳中國政治及國際形勢,於山東問題尤有精深之研究其舊著「山東問題之國際觀」一書曾刊行於一九二三年,風行世界,此書之專深尤有過之內容敘述青島及膠州租借地之歷史溯自開埠中經德日兩國先後佔領,迄至交還中國爲止,所有國際上及政治上之事實關係,廣徵博引,洵屬巨著,書中取材多有未經發表或不易覓得者尤爲可貴,書用古色紙精印布面金字一巨冊附有地圖及插圖多幅使讀者能瞭然於青島之形勝。

四開本　硬布面金字　五九六頁
定價五元五角　郵費一角二分半

商務印書館出版

誓雪半主權國與次殖民地之恥(續)

——在首都撤銷領判權大會講——

胡漢民

在享受領事裁判權的方面當眞有利無弊嗎?實大不然。　誠如剛才所說:同一國的領域中,倘不容一種主權去宰治,而容各種主權同時分治,其間彼此的衡突,不知要有多少。在這種衡突的不治的情形之下,誰也免不了吃虧:例如甲乙兩國在丙國均享有領事裁判權,甲乙和丙發生事故時,固然只有丙吃虧,假如甲乙之間發生事故呢,各方面都憑領事去裁判而無一個統一的法律根據,其事就很不容易解決。　況且領事是專門保護僑民經商的,那裏會個個精通本國法律和外國法律　　教他兼顧司法,也是笑話。　有些外國人以爲領事裁判權撤銷之後,於他們的經商便將發生壞影響,照剛才所說,便知其不確了。　領事不兼司法,領事還是領事,照舊領他的通商之事,於他的本職毫無所損;他的本職中原不包含司法在內,廢止領事裁判權不是廢止領事,於通商何害?通商原是司法以外的一件事,假如廢除了領事裁判權以後,在通商上惟有更進步些,因爲那時彼此交易訂立契約等事,一定均依照平等的原則,及至行使起契約來,又受法律上一種統一的管轄,大家當然可以格外放心去做,毋庸彼此猜疑顧慮了。　假如領事裁判權未廢,外商總存一個有領事特別庇護,存了不受我們法律與法院制裁管轄的心,因而在訂契約時就種下無數糾紛的種子;我國商人明知法律的保障法,外的自由,不及外商,和外商打交涉時,也就存了種種顧忌心,有許多地方,便裹足不前了。　如此通商的事還能暢茂發展嗎?由此看來,可知領事裁判權於任何方面都是有害無利的,絕對不應存在,既然領事裁判權於人於己都有不便,爲什麼在據有者方面還不放棄呢、這就要講到人類的本性了。　人類對於既得的權利、明知沒有多大好處、但總不顧爽氣些,一下便丟掉宅、至少也要利用宅在相當時期、對人做一種什麼交換品、這是人類自私自利的慣性。　遇到這類的事、大家總抱個候着的態度、只要環境上事實上還有什麼堅強的反抗、舉動表示出來、對於既得之物、當它古董玩玩也是好的,何必拋棄,於此可見人類的利它性太微薄,而創造性還不夠,大家也不必再行自命爲怎樣怎樣文明了,所以我們如果等他們自動地取消裁判權,或其他不平等條約,那便等几多年也無效,除掉自己努力奮關,有所堅決主張外,別無希望。我們已經很久同外人商量這件事,他們總是說原則上很正當,很贊成,不過中國現在的法律還不完備,國家內亂還未平,這事不能馬上實行,暫且組織一個中國法律法權調查會,調查起來看吧,過了些時我們不追,前議也就無形消滅了。　這種情形想起來實在教人憤慨,他們存心不顧做這件事,總有所藉口的,以往也不論了,就目前說,中國難道還是從前的中國嗎!一般應用得到的法律,如民法商法刑法民事訴訟法,現在已沒有一樣缺少了,老軍閥新軍閥一切破壞國家統一,擾害國家治安的,現在已證實沒有誰能立足了,帝國主義者,究竟還打算借什麼口呢?有一次日本公使到立法院來看兄弟,說貴院工作很忙,不知在很短的時間以內立出法來。會得好否?兄弟一開口便對他說,我們立的法,最低限度一定比你們當時好些,他聽了不禁愕然。　接着兄弟便解釋道,爲什麼呢,第一我們立法有我們的主義與政策爲根本,你們那時却主張不定,忽而甲國,忽而乙國,隨人轉移,第二現在世界上法學的新進展甚多許多新材料新學理,我們現在儘量採納了,而你們立法在前,此几十年,憑從鑑取,後者勝前,自是公例,試就民法內舉個例說,你們民法中規定婦女做了人的妻以後,便變了準禁治產,沒有做人的資格,而我們民法中,權利義務兩方面,不分男女,一律平等其間新舊好壞,相去几何呢?這還不足爲你們責,這是立法時代前後相差的原故,我們一方面還要謝謝他們。　因爲在法律中,有許多名詞,是他們先從歐美文字中翻譯過來的,雖然很多譯得不妥之處,但也很不容易了。　我們借作藍本,擇善而從,根應該謝謝你們。　你們國內現在正扣歐美一樣,因法律問題引起事實上種種糾紛,與學術界種種辯難,結果有許多明知其非的,而因法律襲因巳久,很深蒂固,一時不能改正,這些毛病,我們以後進的原故,得着許多先進的鑑戒,反而幸免了。　要知道我們這種立法的精神,就是我們立國的精神,就是我們對不自由不平等的待遇,一種積極的反抗的精神。　世界應該公認,貴國尤其應該諒解!這段話兄弟雖以對付外人的,但其中巳表見了我們對於取銷領判權一事,應該走什麼路所謂自動的。　積極的,反抗的精神,是今日在會浙君,乃至會外的全體同志同胞,對於這事所應通曉共喻的,請大家廣爲宣傳!

兄弟又曾對別一國外交界人說:或者你們又將藉口法律雖然完備,資格還是不夠,廢除領事裁判權仍不容易辦到;有如日本,從前廢除領事裁判權,是經過中日之戰的勝利,土耳其的廢除領事裁判權,會先行打敗希臘的軍隊,甚至英國軍隊也幾乎被打敗了;我們中國尚無戰績,便不應作此想。　這一層道理更是不對!你們如果以此爲口實,則你們曾自已表曝自己的野變,是在提倡戰爭,以戰爭爲文化的代價了。　現在的所謂列強,不是已有了什麼國際聯盟,和平公約等等嗎?一方面既以促進和平爲文明,難道一方面又還能獎勵戰爭爲文明嗎?或者你們又將籍口中國現在盜匪甚多,政府不完全保障外人的生命財產,所以領判權撤廢。這句話也是可笑!試問法國俄國革命時,歐戰發生時,各國對於外人的生命財產能完全保障嗎?那時各國,何以不分別設領事裁判權的呢?所以硬派我們不能保護外人的生命財產,便要保持領事裁判權,這句話也講不通。　而且廢去領判權決不至減少外人生命財產的保障,除掉這些,你們還有什麼別的藉口呢?…………』

這些話,我們是有事實可以證明的。　記得從前廣州革命運動熱烈時,德國人奧國人並沒有領事裁判權,怕我們認不清,將他們也當做帝國主義者,於他們不利,所以他們出來時,在身上寫明『我是德國人』『我是奧國人。』這樣一來,果然非常有效,中國人見了他們,非常客氣,曉得這些外人並非帝國主義者,反而加以歡迎。　因此他們隨時隨地都得着加意的保護,完全受的廢除領事裁判權之賜。　照此看來,假如各國都如此做了,誰不得這樣結果呢?總之,世界太勢已不容所謂列強任意處分我們,而我們民族近來在國民革命上,在其他的努力上又早已確定我們絕非終於被壓迫的民族,更說不到被吞併了。　這一層各國也經公認,而他們徒因爲人類的一種惡狠性所累,終不肯爽爽快快地完全化去仇敵的心理,大家好好地做朋友,在彼此民族之間,多結起好感來,他們還要勉強保持那既得的權利還要保守着許多惱人的工具——一切不平等條約、不惜在我們民族革命的潮流上,與國家新與的氣勢,種下很多惡感的種子,以增將來的糾紛,替他們想想眞的太失算了!我們所計算的,至少是人我互惠的,自私自利一層,在國際上無論如何說不到我們。　我們所提出的領判權不廢的害處,以及廢了的好處,各國實在應該虛衷延納,絕不僅說什麼原則上很對,可以贊成而已!

在我們自已方面,人民既以國家民族的重任付託了本黨,本黨既已竭誠接受了　總理的遺教。　總理的遺教,既已限定我們在最短期間實現不平等條約的廢除,我們在實際進行上,在宣傳上如何還能有一毫退後不盡力,雖然一切手續外交上不能一下做到,要逐步的進行,可是我們終不應該忘了　總理的最短期間四方字!去年我們已做了關稅自主一層,關稅自主是屬於財政一部份的,而領事裁判權却不僅屬於司法一部份,在關稅自主一層後面,當然輪到先廢除領事裁判權,所以本黨議決,教國民政府負起責任,決定於明年一月一日正式取銷領事裁判權,　毅然決然地做了!

濟南各界慶祝元旦

市民大會參加五千餘人

濟南快信　本日(一日)爲民國十九年元旦、又值國府實行宣佈取消各國在華領事裁判權之期、全國各地、均舉行極盛大隆重之慶祝、濟南方面、亦於數日前卽由省黨務整理委員會招集各界代表開會、籌備慶祝、凡黨政軍各機關各學校各民衆團體商家均一律放假三日、並高紮松坊懸燈結彩、分別舉辦各種遊藝、極爲熱鬧、是日省市政府均舉行團拜禮、各界特在市政府大空場內開慶祝十九年元旦市民大會、茲將其開會情形、分述於後、

▲市民慶祝大會　各界於本日(一日)上午十時、在市政府大空場內、舉行慶祝十九年元旦市民大會、是日共到百餘團體、約五千餘人、主席團爲省政府陳調元、省黨務整理委員會王明欽、民政廳朱熙、市政府程其保、市黨務整理委員會張鴻漸、公安局李鉞、社會局李芳華、省婦女協會李素樸、省農民協會李景武、省慶約促進會劉旭初等、由陳調元主席、李文龍司儀、卽按預定秩序開會、由主席陳調元報告、略云今天是民國十九年元旦、爲總理在南京就任臨時大總統紀念、在山東方面是隸屬青白旗幟之下後第二次紀念、回想第一次紀念、是慶賀雙十節、今天是慶賀十九年元旦、並且今天是實行宣佈取消各國在華領事裁判權日期、也就是廢除不平等條約的開始、現在政府已宣佈、一切手續、正在協商趕辦中、所以今天我們開會的意義、是非常重大、我們今天紀念成功、要想想推倒滿清後、十八年來、民衆所受的痛苦、爲什麼比講清時代還多、就是因爲地方上民衆、思想行動、不能統一、帝國主義者勾結中國軍閥、乘機奪佔中國種種權利、最近中俄交涉、尤爲令人痛心、目前中國雖然要關稅自主、取消領事裁判權、但究竟何日能辦到、尚未可定、說起中國痛苦來、實在三天五天的講不完、簡單說、我們要注意幾件事、第一民衆在主義指導之下、應用全力擁護政府、因爲最近中國紛擾的現象、純係野心家自己希望取得一些權利、反抗中央而造成、第二我們要想想各同志各民衆是否思想行動統一、如若有小組織或派別、不但自已不好、並且足以阻凝政治進行、所以大家必須團結一致、站在一條戰線上、努力奮鬥、作政府後援、作外交後援、第三現在訓政時期、地方自治、爲政治的基礎、大家應實行地方自治、協助政府、以收事半功倍之效、山東自民國十四年至十七年被張宗昌橫征暴欽、其後五三慘案發生、人民所受的痛苦、較他省尤甚、我們尤應格外努力、設法怔復以往的損失、中國人的毛病、第一是健忘、第二是不振作、我們要廢除這種不好的毛病、團結一致作政府的後援云云、次由省黨部代表王明欽、市黨部代表張鴻漸、五十五師政訓處主任王寯一、廢除不平等條約促進會劉旭初相繼演說、均極激昂慷慨、末呼口號奏樂、攝影散會、

▲省府慶祝典禮　山東省政府於本日(一日)上午十一時、在本府大禮堂舉行慶祝元旦典禮、並招待外賓、是日黨政軍各要人及機關代表、共到五六百人、英美德各領事、及各國僑商代表、亦均到省府參加並賀年、由省府委員兼山東交涉員崔士傑等在省府珍珠泉招待、外賓等因時間關係、未及開會卽行退去、旋卽振鈴開會、由陳調元主席、李楨元司儀、按預定秩序行禮如儀、省政府全體職員向主席恭賀新禧、行一鞠躬禮、主席陳調元、演說大意與在市政府市民大會席上所演說者相同、惟最後對於津浦路南段軍事解決有所報告、大致云省政府本日接到中央來電、謂石友三問題經馬鴻祥向中央求、已完全解決、中央已令石部調防皖北壽州、潁州一帶、石本人仍駐蚌埠、不日將有表明態度、擁護中央之電報發出、馬鴻祥卽由蚌埠赴開封晤韓復榘協商韓部解決辦法、至石友三所扣車輛、則一律交還路局、以便通車云云、(次)來賓演說奏樂禮成、

周口店發現人猿之經過

各專家研究之結果

地質調查所在平公開報告

平訊、地質調查所於昨日(二十八)下午二時舉行公開講演、報告周口店人猿頭骨發見之經過、及各專家研究之結果、科學家到者有斯文赫定等十餘人、外交界則有領袖公使丹麥公使高福曼等、共計中外聽講者約一百五十人、三時十五分講演畢、復至豐盛胡同陳列室參觀、至四時許始散、茲分記地質調查所所長翁文灝博士之開會詞、及步達生斐文中楊鍾健諸氏之研究報告如左、

翁文灝開會詞

地質調查所趙亞曾君、前由西安出發、經四川而入雲南、從事調查、不幸遇匪被戕、吾人正值悲傷之時、而斐文中君最近在周口店發現猿人頭骨、吾人得此報酬、頗引爲自慰、原周口店中國猿人發現、業已數年、以前發見之研究、已有專門論文於中國地質學會誌及古生物誌中發表、地質調查所着手採集則始於十六年四月、以李捷爲地質主任、步林爲古生物專家、嗣由楊鍾健斐文中二君繼續、近時則由斐君獨自担任、最近之發詳、卽爲斐君一人所得、有猿人頭骨一件、及其他重要化石多種、此項實地採集及室內研究之經費、係由羅氏基金社慨捐、此項捐欵並不以分配標本爲條件、乃由地質調查所呈部增設一新生代動物化石研究室專事新生代化石之採集及研究人類化石在內、但歷史時代之古物則在外、一切採集物品(人頭骨在內)、皆爲地質調查所所有概不運出國外、此項研究室之人員、現以丁文江爲名譽主任、步達生(原係協和醫學校解剖學教授、爲人類學專家)兼主任、楊鍾健爲古物學專家兼副主任、德日進(前法國地質學會會長及地質學校教)爲專門顧問、斐文中爲採集主任兼古生物學研究員、協和醫學校對於此事之合作、乃在允許步達生教授參加此項研究並供給一切研究必需之設備與便利、近二年來自周口店所採材料、除已有多種陳列者外、尚有多量須加長時期之室內工作、現在豐盛胡同舊辦公室僱工數名正在積極整理、又在東城另借一地分別工作、整理研究完竣後、所有標本均當隨時加入豐盛胡同地質礦產陳列館分別陳列、

步達生之報告

本年十二月二日地質調查所新生代研究室職員斐文中部移去後當其將周口店大部堆積之土發現未經破碎之成年中國猿人頭骨(北京種)斐君立刻認識此標本之重要而親自將野外掘出包裹各事愼重辦理、賴斐君工作之良好、使此重要化石、能安然無損、取出而存於新生代實驗室中、斐君在上季担任地質調查所在周口店之工作、彼曾於一九二八年與步林及楊鍾健共同工作、在此期間曾發現二大部分保存下之頭骨若干、另星牙齒及若干頭蓋骨之破片、均歸於中國猿人、連同上部主要洞穴層、計至今發見中國猿人之地點約五、而最後三者、包有最後之重要發見、均爲斐君在上季所發現、但與近來流傳之浮言有不符者、卽今年以來除此頭骨及許多零牙外、並無猿人之其他骨格發現也、於此有不可不注意者、卽周口店主要堆積中所有中國猿人均爲一種、而其時代爲第四紀下部(多新紀)、此等時代之判斷、係根據德日進及楊鍾健關於該地地質及古生物之簡要報告、現正在印刷中、又有可爲吾人注意者、卽雖至今已有數百立方公尺之材料、經過子細考察、而原人遺物及用火之遺跡則並未發現、此唯一之中國猿人頭骨、左部大部及底部之前、尚包於極硬之泥中但頭骨之圓頂眉睫自稜脊處以至後部以及右部全部、均存較軟之泥土中、現已清刷、而顏面骨之大部、則付之缺如、中國猿人之頭骨、其大小與爪哇發見之猿人相似、且同具有極發育之眉睫脊、與有力之牙齒動作有關、但此中國猿人與爪哇猿人不同之點、在頭蓋前骨顯頂骨之高起處均發育甚好、頂亦略高、可見其腦容積較大、中國猿人之乳狀突起小而堅強、與下顎接觸之向窩皆保存完好、對於一九二八年所得之下顎骨、可以眞相證明、貢獻甚大總言之、此新頭骨供給已有頭骨所已之知識、可使對於古代人類頭骨進化之情形詳細研究、而解決至今不能了解之難問題、此頭骨之照片及其重要紀載、將在最近期所出版之中國地質學會誌發表、而較完全之報告、將於二月舉行之地質會年會講述、

斐文中之報告

周口店在北平西南、約距一百一十餘里、屬河北省房山縣管轄、其西南兩面、皆爲奧陶紀的石灰岩所成之山、石灰業者依山爲窰、開山採石、煉成石灰、以便售賣、石灰岩中常有裂縫及洞、其中貯有土石沉積、含骨化石者頗多、惟第一開掘處有人猿化石發見、且其沉積量特大、故開掘工作、大都只限於此處、十六年開掘之地在西部、十七年者在東部、均自山頂開起、本年開掘者則在前二年之中、更向北延長、適成丁字形狀、本年採掘、約距山頂十公尺、此地之骨化石沉積、有上下兩部、上部土質最多、下部石塊較多、中隔一堅硬之層、

尚有緊要新聞轉入第二張第一版

國際消息

日議會解散 迴避運動益烈
▲野黨均甚活躍 ▲政府決心解散

四日東京電　休會再開後之議會、必遭解散、已爲各方面一致之見解、野黨方面、則仍繼續其解散迴避之運動、與黨方面、則已體幹部之意、豫料解散、至遲必於今月末來或月初行之、故均於舊臘議會休會後、各返本人之選舉區、努力於選舉地盤之確保權其他選舉準備等、野黨卽政友會方面、覩此形勢、雖對抗的、開始地盤擁護運動、然其態度、則爲消極的、滯京之野黨議員、仍欲迴避解散、謂金解禁一星期後卽將實行、此時解散、足使財界動搖、並宣傳財界有力者元老等、亦絕對反對此時解散、甚且謂犬養總裁有與民政黨顧問山本達雄會見之說、照此狀勢觀之、十一日金解禁實施以後、至二十一日議會再開之十日間、必更續行猛烈之解散迴避運動、政府方面對此、亦嚴重警戒、聞濱口首相爲不與野黨以迴避之口實起見、決於再開後數日中斷行解散、故野黨方面之阻止運動目下能否奏效、殊爲疑問云、（電通）

巡艦問題 勢成軍縮難關
▲英美亦難聯洽

三日倫敦電　因軍縮會議開會之期已迫、忙於準備之英國外務省、前日請將日本政府提案內容之未定項、交其私中閱覽、日本海軍專門委員左近司中將、婉詞拒之、自有此事以來、英國海軍方面深不喜外務省擅出此舉、英首相亦以從英美均勢之原則高壓的、使其放棄巡洋艦建造五十隻案、大感不滿、且英國海軍方面、對於美國提案亦不滿足、巡洋艦問題、將來必爲倫敦會議難關中之難關云、（電通）

三日倫敦電　五國軍●會議議事目錄、一俟各國全權到定、二十日在英國首相麥克唐納之官舍、開協議會決定云、（電通）

日軍縮全權 在英重伸意見
▲不贊成潛艇廢除 ▲七成比率決堅持
若槻與美大使初次會談

四日倫敦電　出席海軍會議之日本總代表若槻、今日語路透訪員、重伸日本對於海軍限制之意見、謂日本準備縮減其海軍、但國際海軍力之平衡、實爲急圖、日本準備展其主力艦之年齡期限、日本不贊成潛艇之廢除、但主張潛艇種類之限制、若槻對於比較有極多更大巡艦之國、日本有百分七十之比率一層、堅不放鬆、又謂日本不欲提出新加坡軍港問題、日本主張海上自由、但關於此點之國際公法、甚爲錯綜、未謂倫敦海軍會議之任何決議、可立卽發生效力、而日本可忠實遵守其決議云、（路透）

三日倫敦電　若槻全權本日午后、接見新聞記者、發表談話、關於日英美五、五、三比率主力艦問題之協定、予全然未加考慮、此次開會之軍縮會議、並非如國際聯盟軍縮委員會之豫備的會議、甚望卽時成爲有效之軍縮協定、至海洋自由問題、主義上雖表贊成、但日本如能保有七成、則雖減少巡洋艦之現有勢力亦可、關於日本提案之根本原則、擬於會議開會前、與英當局交換意見云、

三日倫敦電　日本全權一行、於元旦日赴美國駐英大使館、訪問杜威斯大使、爲禮節之交換、適駐日美國大使亦在座、於歡笑之裏、進行會談、先由杜威斯大使懇懃致詞、謂本欲奉訪、深恐因此傳日美間有特別關係、故又中止、今後甚望繼續親密交際、若槻全權答以荷有特別關係、寔非佳事、於是彼此交換親密之談話、至現在之美國大使館卽元日本大使館之一、此次五全權會談之室、卽小村大使時代松平大使夫妻舉行結婚式之式場、松平全權、此次與杜威斯大使述及此事、大有囘顧當時、感慨無量之慨、（電通）

美社會黨 勢力大爲增盛
▲各州市選皆大有所獲 ▲將來可達英工黨地位 ▲希望杜威博士亦入黨

世界新聞社華府特訊、美國社會黨近年頗爲活動、上年十一月紐約市長選舉時、該黨候選員瑙門湯木斯氏得二十萬票、較是年紐約全州總統選舉中氏所得票數多二倍、該黨對此極爲滿意、深信下屆總統選舉中該黨所得票數將有相當之大增、該黨近在勃弗羅開全國執行委員會大會決議徵求黨員計劃、爲一九三二年總統選舉之預備、全國執委會祕書長克拉倫司氏聲稱、該黨除用有統系的方法網羅黨員外、於一九三二年總選中、並將積極參加、美衆院中祇有密爾華基州之伯格氏一人爲社會黨議員、伯格氏已於數年前逝世、該黨現擬努力使伯格夫人繼其夫爲衆議員、本年（一九三〇）二月間全國執委會將在綠杉機開會、進行西部各州徵求黨員、據克拉倫斯氏稱、近來迭接全國各州來函、請派組織員前往、乘社會主義的心理增盛之時機從事收羅黨員、宣傳黨義、又謂去年秋季地方選舉、該黨在各地皆有殷實的獲得、紐約一州中、除紐約市增二十萬票外、其他各市、一律增票、於本辟文義州之里丁埠、該黨獲大勝、於沃哈沃州、票數增百分之五十、於佛及尼州、票數增倍、美國社會黨員迄今於總統選舉中所得最多之票數、爲一九二〇年總選舉中但白司氏所得之九十一萬九千七百九十九票、而就上年十一月紐約市長選舉中湯木斯氏所得之票數觀之、一九三二年總選、湯氏昔爲候選員、所得票數、可望遠過於但白司氏、該黨希望將來可達到如英國工黨之地位、英工黨中有非勞動之智識人物如麥克唐納爾及史諾諾之加入、該黨亦有非勞動之智識人物如瑙門湯木斯之加入、該黨希望杜威教授及其同志門徒遲早亦將加入該黨云、

美國 新巡艦進水
▲萬噸巡艦棱爾特號

世界新聞社華府訊、美國所造最初之華府條約二八吋砲裝備一萬噸巡洋艦棱爾特列基泰季號、現已完全竣工、正式移交海軍當局、該艦爲九二四年得國會通過之萬噸巡洋艦八隻中之一、性能如下、標準噸數萬噸、八吋砲十門、五吋砲四門、飛機發射機二個、魚雷發射機六架（二十一吋）、速力三十二海里半、美國布拉丈博維理電氣公司建造、工費三千四百萬元、

印度國民黨 定期示威全國
▲暫緩非武力抗爭 ▲靜觀政府之態度

二日拉賀爾電　印度國民黨定一月二十六日舉行全國示威行動、其旗幟將寫上完全自主之新標語、聞常務委員會決定許會長諭令會員一律向各立法機關辭職、但決定暫緩作非武力抵抗、以視察政府將來壓迫行爲有無非武力抵抗之必要、（路透）

二次海牙會議 協定解決方法
▲組織兩委員會 ▲專議賠款問題

四日海牙電　第二屆海牙賠欵大會今日開全體會議、歷半小時、主席比相傑斯巴以從速進行、勿浪費時間爲言、出席代表旋開始非公開的工作、英財長史諾登與法總理泰狄歐晤談甚歡、聞雙方對於楊格計畫之實施、與大會所應通過之程序、已完全協定解決方法、（路透）

三日海牙電　第二次賠欵會議今日下午五時開幕、會長比總理請斯巴爾致辭歡迎各國代表、簡述八月間第一次會議以來之進展、盛譽故德外長史特萊斯曼之功績、深悼其不祿、最後並鄭重聲明此番並非舉行新會議、乃賡續八月間會議所開始之工作而圖所以結束之、演說畢、公開會議已竣乃請兩鄰新聞記者與旁聽者退席、舉行祕密會議、通過會務進行手續、此手續乃六大國代表於午後非正式會議中所商定者、內規定組織兩委員會、一討論德賠欵、一討論東方賠欵問題、卽布加利亞匈牙利及奧地利諸國之賠欵、內容頗爲複雜、此次將一併討論、謀一解決之方、故東歐中歐諸小邦均派代表出席、至討論德賠欵之委員會、僅由六大國財長充任委員、將與各項專家合作專事解決一應技術上問題、今晚開委員成立會時、已通過此項決議、足見各國此時皆有從速結束之心、故料此會當不難在十七日完竣云、（國民）

三日海牙電　第二次海牙會議開幕前數小時、國會附近各街衢間卽已觀衆麕集、每見代表汽車馳過、歡聲雷動、代表將抵國會門首、卽有裝束奇異之衞隊啓門肅客、請驗證書、代表既入、新聞記者爭相攝影、沒抵會議廳、地主荷外長白洛克蘭親出相迓入席、最後會議巨桌之四周、滿坐代表、兩鄰新聞記者及外交界旁聽席亦擁擠無隙地、復由新聞記者與攝影公司爭攝數影、嗣及宣告開幕、由會長諸斯巴爾致開會辭云、（國民）

日本疑獄檢舉
▲今春繼續進行

四日東京電　未曾有之疑獄時代、又隨昭和五年之春而俱來、檢舉之手、亦與之俱進、主持檢舉者之鹽野檢事正、正月雖暇、亦未旋行、專聚檢事局之精銳者、整頓新陣容、以圖充實內部、新春之第一問題、卽爲東京大●急行電鐵參宮急行山手急行兩電鐵問題、一部分之調查、尚在繼續進行、次爲小橋一太之調查問題、久喜多前樺太長官及某實業家身邊、均感危險、被樺太山林疑獄連坐之北海通釧路新聞社長遠藤氏外二名、已受東京檢事局之調查、收容於市谷刑務所、（電通）

歐洲酷寒
▲攝氏零下度 ▲大雪活埋人

世界新聞社柏林訊　去年（一九二九）夏季全歐爲酷暑所苦、一般人咸謂冬令必酷寒、入冬後、天氣變化、果如所料、自十二月中旬起、冷度日加、在法國里昂地方、竟呈攝氏零點下十二度之大寒、柏林晝間冷度每達攝氏冰點下五度以上、入夜尤甚、又法國南部里白拉埠、係歐洲著名避寒地、而近來該地亦嚴寒、阿爾伯斯山地大雪山積、意瑞兩國交界處之私販團員大雪所活埋、死傷甚多云、

十一月二十七日、於距山頂約四十六公尺深之地發見一洞口、深不可知、我與工人一、各以長繩之一端繫之腰中、他端用四人拉之、盤旋下洞、至深至三丈餘之地、始能駐足、以燭觀之、洞中沉積之土實、與他處稍有不同、尋得鬣貓脊骨、但未得猿人化石、至十一月二十九日發見另一洞口、洞口向西北、皆爲沙土填滿、十二月一日、開始開掘新發見之洞、至二日下午四時、卽發見此猿人化石之頭骨、因此頭骨在洞內、上部未受外界壓力、故保存頗完美、

○……楊鍾健之報告……○

年來在周口店採掘之結果、不但使猿人遺骨及牙齒逐漸增加、其他動物化石亦增加甚多、現實驗室中有二十人、專作此等化石之修理工作、而且每時皆有發見新材料之可能、數年前奧人斯丹斯基曾到此地採集化石、其研究結果、業已發表計共三十七種、而確有種名者只有十六、其他因材料不完全、均未能詳細鑑定、故近年採集結果、數量上質量上均大有增加、將來研究所得、必可使吾人對於地史近代情形有進一步之了解、周口店含化石之洞、積層中除猿人外、最重要者爲大水獺、原始水牛、及特殊之鹿、劍齒虎、亦十分重要、但採得者爲數甚少、其保存狀況、大致混雜堆積、不可究詰、惟有時亦略可分層、除上述各種外、如猿人犀牛鬣貓、亦均爲主要化石、且自上部至下部完全一致、至此等化石骨之來源、就各種已得之事實推斷、雖似一部分由洪水沖積而成、而大部分則似爲動物直接遺留或搬而來、至關於周口店洞穴層年代問題、若依化石性質推測、正與層序上所結果相符、卽無論如何、較古於黃土期、若再進一步而與古之地層相比、則較新於在乾河泥河灣所發見之三門系、蓋周口店洞穴層、當代表第四紀下部、而桑乾河、則爲第三第四紀之過渡堆積也、最後由法人德日進氏講演對於周口店新發現之意見、極稱該項發現之重要及其價值之偉大云、

蘇州日租界
日領謂畝分不足

蘇州通訊、自蘇州交涉員撤銷後、對於外交事宜、改由蘇州市政府兼辦、前日駐蘇日本領事、忽公函市政府、謂日租界元字第八號租借地、畝分不足、曾於民國十五年五月、函由前交涉員會丈、未經補足、請卽復丈補地、以符原約、經陸市長派員前往復丈、畝分確有不足、但該號租借地、何以不足畝分、前於民國十五年既經交涉署復丈後、何以又未補足、亦未糾正錯誤、日領署何以又延至今日、始舊案重提、檢查交涉署移交案卷、又無此案卷存檔、事關對外、未便含混、除公函前交涉員查詢外、昨特飭調該元字八號內租地各戶租約、令尅日送府查驗、彙核畝分、再行辦理、

太湖陽澄村到匪船

蘇州通訊、邇來太湖匪勢、猖獗尤甚、雖經水上公安第三區區長蔡國樑、迭次會同第二區及浙江水警各區嚴行勦擊、無如匪首無獲、率雖稍殺匪勢、昨悉太湖陽澄村附近、又到有大批匪船、匪約二三百人、停泊該處各港口、該匪首於停船後、卽召集羣匪登岸、按册點名、繼卽指派匪船、經該地鄉民馳報駐凡水警師船、轉報第三區部、卽由該區長令十一隊隊長徐伯英、遊擊隊隊長李國斌、各率所部師船、馳往搜勦、

錫著名共匪就逮

無錫通訊、本邑著名共匪蔡英章、向任該黨僞執法官、曾經懸賞通緝在逃未獲、去年歲底始由縣政府政治警察長吳正榮、帶同探警溫子明等赴滬捕獲、卽行押解返錫解縣訊辦、前日下午、由周承審員開庭研究、蔡供認加入共黨不諱、訊畢卽諭釘鐐收禁、聽候核辦、聞蔡係北上鄉人、曾充該鄉小學教員自加入共黨以後、在鄉祕密陰謀活動、又聞本邑共黨首領朱祥麟、昨日亦被某隊派員在上海捕獲云、

無錫破獲兩劫案

無錫通訊、本邑南門外協昌綢布號、於去年十一月八日晚間七時、突來盜匪三人、以購布爲由入內行劫、並被擊斃學徒過乾元一名、迄今尚未破案、去年十二月三十日、縣政府政治警察長吳正榮據眼線報告、謂本案正盜江北人徐老現匿居上海閘北某里等語、吳當卽率警赴滬、會同閘北警署按址查捕、果將徐老捕獲、又在法界徐家匯路捕獲盜魁夏大鎚子一名、昨日下午六時、吳警長已將徐夏兩犯、押解返錫、解縣訊辦、夏大鎚子在滬化名陳阿三、聞卽槍斃後死而復活之盜犯、王南邦之姪壻、又懷上市四六五圖七房橋陳巷上仰民尤紀生家、於去年十二月二十九日夜間、被盜搶劫、將尤連戳三刀、並用鐵棍亂打、事後由該圖地保報縣請緝、二日上午、縣政府政治警察唐雨順、因事下鄉、於無意中接得密報、謂陳巷上劫案盜犯、匿居鄉中、唐當卽會同駐鄉水警前往捕捉、先在張涇橋捕獲陳連根一名、繼在東湖塘又獲安阿大（綽號捉魚阿大）一名、後至錢二房續獲馬福壽一名、並在馬之家中搜獲衣包一個、內有衣服十五件、最後又獲嫌疑犯錢阿仁一名、當卽一併帶城、經吳警長加以詰訊、陳連根安阿大馬福壽等三盜均供認行劫尤紀生家不諱、錢阿仁供稱向來安分、並未爲盜、故昨由其家屬向該市第七區公所趙應秋區長請求予以昭雪云、

甌江行駛滑艇訊

溫州通信永嘉公民暨五邑船所長、呈請浙建廳以甌江下自永嘉、上達龍泉、水程約計五百餘里、曲折既多、溪港又淺、經商行旅、日爲畏途、惟賴小溪船來往、自永至龍、須十餘日始達、滑艇之設、刻不容緩等情、聞建設廳認爲事屬可行、已批復建議人、擬具詳細計劃、再行核辦、

上海銀行公會會員

江蘇銀行廣告

本行自元年開辦、辦理銀行一切業務、代理借欵、兼營儲蓄、均自置堆棧、如蒙賜顧、無不竭誠優待、茲將本行總分行地點開列於後、

總行　上海江西路
上海堆棧　垃圾橋北
分行　南京　蘇州　無錫　鎮江　南通
收省稅處
匯兌處　南京　蚌埠　常熟

上海銀行公會會員　商辦

廣東銀行有限公司廣告

本銀行係完全商辦、在香港註册、法定資本金一千萬元、已收足資本金八百六十餘萬元、另存公債金八十五萬元、總行設在香港、另設分行於上海、紐約、舊金山、廣州、濱角、漢口、及代理處於天津、北平、英京、日本、小京洋等處、專營銀行業務及一切儲蓄、交易、格外克己、如蒙惠顧、無任歡迎、上海分行地址英租界甯波路八號、電話中央一七七六號、一七七七號、一七七八號

浙江省識字運動宣傳委員會徵求宣傳作品啓事

[illegible]

上海特別市黨部訓練部爲補行全市中國童子軍團部及服務員登記通告

[illegible]

聲明過期支票遺失
[illegible]
中華興啓

聲明遺失
[illegible]

遺失派司
[illegible]

遺失莊摺聲明
[illegible]

遺失方單
[illegible]

遺失提單聲明作廢
[illegible]

瞿師卜陸兩明單 錢代鶴景君遺契 律表洲泰聲失
[illegible]

遺失支票聲明
[illegible]

遺失收條
[illegible]

遺失存摺
[illegible]

遺失匯票作廢聲明
[illegible]

田單遺失聲明作廢
[illegible]

遺失聲明
[illegible]

遺失棧單
[illegible]

遺失存摺聲明作廢
[illegible]

眞老陸稿薦聲明
[illegible]

遺失股單
[illegible]

環球公主章珊要事 寓人鐵緊啓
[illegible]

離異聲明
[illegible]

鴻記公司啓事
[illegible]

陳榮銓啓事
[illegible]

吳雨生啓事
[illegible]

受盤聲明
[illegible]

離婚聲明
[illegible]

茶役招考
[illegible]

聲明作廢
[illegible]

韓梯師表局央中書推聲明
[illegible]

施介福啓事
[illegible]

遺失類

被竊聲明
[illegible]

馮仲拔律師啓事
[illegible]

推受盤聲明
[illegible]

被竊支票聲明
[illegible]

敦厚公司緊要聲明
[illegible]

退盤聲明
[illegible]

受盤聲明
[illegible]

夏宙房永夏年啓事
[illegible]

受盤聲明
[illegible]

快克靈

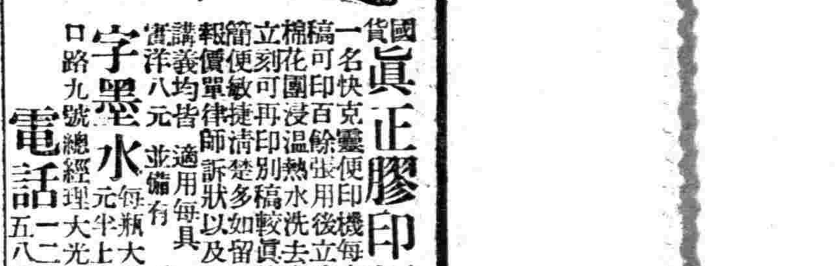

國貨 眞正膠印版

字墨水

電話

聲明類

購買基地
[illegible]

推受盤聲明
[illegible]

裕莊世師周堂之啓 大對枚代守聲緊事 錢何律表信明要
[illegible]

柴達賓緊要啓事
[illegible]

張菊亭啓
[illegible]

黨務

總理遺囑

余致力國民革命凡四十年其目的在求中國之自由平等積四十年之經驗深知欲達到此目的必須喚起民衆及聯合世界上以平等待我之民族共同奮鬥

現在革命尚未成功凡我同志務須依照余所著建國方略建國大綱三民主義及第一次全國代表大會宣言繼續努力以求貫徹最近主張開國民會議及廢除不平等條約尤須於最短期間促其實現是所至囑

本市執委會呈請中央 速除叛逆實施編遣 轉呈中央實行教育經費獨立 繼續檢舉本市公安局長袁良

——昨日第八十三次執委常會議決——

上海特市執行委員會、於昨日（四日）上午十時開第八十三次常會、到執委鄧通偉、施公猛、童行白、陳德徵、湯德民、潘公展、陶百川、列席監委朱應鵬、候執楊清源、后大椿、主席湯德民、紀錄黃之栻、開會如儀、

○……討論事項……○

（一）五區黨部呈、為縷舉市公安局局長袁良、係軍閥走狗、梟獍成性、劣蹟多端、藐視黨紀、輕饑人權、屬會職責所在、難再緘默、為特呈請鈞會迅予轉行將該局長立即撤懲以維黨權案、（決議）併第十一案討論、（二）六區黨部呈、為據區屬四分部呈稱戒嚴期內應請警備司令部一體發給黨務工作人員通行證、為據情轉呈懇乞核轉施行案、（決議）令復、（三）六區黨部呈、為據區屬十八分部建議、勞務勞資糾紛、應先向設立該工廠區分部調查、以重黨部基礎等情、仰祈採擇案、（決議）交民訓會審查、（四）六區黨部呈、為據區屬四分部呈稱、懇請中央積極實行編遣、以裕財政、而蘇民困、為特據情轉呈、懇請轉呈中央鑒核施行、（決議）懇請中央迅速肅清叛逆實施編遣、（五）第二直屬區分部呈、為轉呈鈞會咨土地局核辦滬涇區二十六圖圖董許用溫案、（決議）函土地局、（六）第二直屬分部呈、為請轉咨市政府勒令土劣王哲夫將共霸佔之公地官路即日恢復原狀、以利交通、而明界址案、（決議）函市政府、（七）學聯會呈、為懇請准予嚴密偵查偽學聯會、並拘辦該會負責人員、以利學運案、（決議）交民訓會、（八）學聯會呈、為請准予轉呈中央實行教育經費獨立案、（決議）轉呈中央、（九）總工會籌委會呈、為請轉呈中央准予成立總工會案、（決議）交民訓會核辦、（十）楊清源呈、為遷移家室至二區戶籍處領取遷移證、而該區以職調查證遺失、須罰銀五元、即詢定章、一再留難、並加以種種侮辱、為特呈請鈞會轉飭懲處、以儆効尤案、（決議）併第十一案討論、（十一）本市公安局長袁良、擅放反動份子、違背中央法令、前經本會決議咨請市府查辦在案、應請再推員前往市府接洽案、（決議）併前案推湯德民王延松兩同志前往接洽、（十二）華中大學校長丁超五函、為聲明該校創辦宗旨、絕無政治意味、且現任中央候委中央政府皆能信任、至張資平穆濟波俱係純粹學者、與政治無關、援為担保、請調查切實、鼎力援助以維教育案、（決議）函復、（十三）穆濟波函、為閱報載、華中大學招生公然將著名反動份子某等在報端露佈、希圖引誘學子、惡化青年等情、不勝惶汗、茲特聲敍顛末、絕無反動嫌疑、有中委部力子等可以證明、決非虛言飾詞、謹呈鈞會鑒核裁決見復案、（決議）不理、

○……臨時動議……○

常務委員提、本黨部發起之各界慶祝元旦大會、本會應酌認經費案、（決議）撥二百元、

蘇省黨部 第七次整委會 請中央嚴辦居正等

蘇省整委會、前日開第七次常會、出席委員、朱堅白、葉秀峯、祁錫勇、武葆岑、張道藩、列席者左其鵬、主席張道藩、紀錄呂根昌、討論事項摘要、一、上海特別市執行委員會函、為黨員吳蓮乾於十六年春奉宜興縣黨部接收天主堂物件、交縣黨部保存、近忽被控攜物罪名、特據情函請查照核辦見復案、決議、令宜興縣黨部代為證明、二、崐山縣黨務整理委員會呈為前縣黨部執委會之祕書處組織部、暨監委會迄未移交有礙工作、懇請指示辦法俾便遵循案、決議、令復自行清理接收呈報備案、三、常熟監委會呈為懇請轉呈中央切實肅清各機關腐化人員之辦法三項、一、規定各機關重要職務、須由黨員担任、二、切實甄別各機關人員、無相當資格學識及品行者、應行撤換、三、各機關附近之區分部有檢舉腐化分子之權限、並予以相當之保障案、決議、交訓練部審查、四、南通執委會呈為該縣第三次代表大會議決、懇請轉呈中央本省教育經費有限、不得移充中央大學之費用案、決議、查案復、五、吳縣監委會呈為黨部及民衆團體委員辭職或撤職後、常不負責交代、一走了事、實屬有玷黨譽、懇請規定辦法、俾便遵守案、決議、交組織部擬具交代簡則、六、無錫執委會呈為該縣市政籌備處、擬廢縣為市、特列理由、懇請轉咨省府令縣遴行嚴斥、不得更改、以免紊亂總理手定自治方案案、決議、函詢民政廳、七、常熟縣執委會呈為西山會議派首領居正包藏禍心、謀覆本黨、請轉呈中央嚴辦案、決議、轉呈中央、餘略、

蘇省組織部 首次部務會議

蘇省整委會組織部、於十八年十二月二十八日下午三時在該會議室舉行第一次部務會議、出席者部長祁錫勇、及全部工作人員共二十餘人、主席祁錫勇、紀錄惠美珊、議決要案如下、一、本會宣傳部收到各項反動標語刊物、在未呈送中央以前、請其先交本部調查科審閱案、決議、由本部擴充宣傳部查照辦理、二、函商調查科辦公室案、決議、由總務科辦理、三、本部派出調查員應由本會通知各該地主管機關妥為保護案、決議、由部長轉商常務委員辦理、四、請本會函省會公安局此後凡攜本部公函前往調查者概予以充分消息以利調查工作案、決議、由本部指定專員函公安局查照、餘略、

三區黨聲 繼續出版

本市三區黨部前宣傳部編輯之三區黨聲、曾因該部改組及擴充篇幅而停版、茲該區執委會已決議繼續出版、並推常務委兼宣委沈德岐主持編輯事務、祕書孫鳴岐副之、發行等事務由該部幹事徐惠民同志負責、元旦發行第一期、內容有慶祝元旦告民衆書、論壇、黨義、該部工作報告、各區分部工作報告、小說及劇本等、各團體學校如需索閱者、可附郵票二分、函寄天后宮該區黨部、即寄奉一冊云、

綏遠各縣市黨費 月七二三零元 黨政聯會議決

綏遠通訊、綏遠各市縣黨部經費、向無明確規定、故經濟殊感竭蹶、因之黨務不免廢弛、省指導委員會有見於此、特於上月之十二日與省政府全體委員、在省黨部開聯席會議、籌商各市縣黨部經費辦法、當經決議以各市縣過去黨務之成績、暨黨員之人數、定各該市縣黨部經費之多寡、惟今年因各縣災情奇重、稅收短絀、業照數支撥、決於明年一月起、一律由各該縣府籌撥、茲將各市縣黨部經費開列於下、歸化市、每月一千元、歸綏、包頭、每月各七百五十元、薩縣、每月七百元、武川、托縣、每月各六百五十元、和林、涼城、每月各五百元、集甯、豐鎮、每月各四百五十元、興和、每月三百五十元、五原、每月二百八十元、清河、每月二百元、共計七千二百三十元、

民國十八年的浙江黨務（續）

三 組織部工作

（一）組織事項

甲、整理黨務之完成 省執行委員會成立、第一步組織工作、即在督促各縣黨部之正式成立、未經視察者、即行派員視察、指委工作怠弛者、予以撤換、象山、餘杭、衢縣、宣平、慶元、海鹽、玉環、上虞、松陽九縣縣黨部、及青田、德清、海寧、武義、遂安、景寧、開化七縣直屬區黨部、先後成立、本省整理黨務之工作於以完成、

乙、組織事宜之重要設施 （一）區分部執行委員、任期為六個月、自省執委會成立後、大部任滿須行改選、前省指委會頒發之各種選舉條規、已有未適時宜之處、乃於四月二十日將區分部執行委員選舉條例選舉細則選舉程序等修正頒發、（二）黨員之於區分部、猶人生之於家庭、關係至為密切、惟查各地黨員、自登記機關領得黨證後、既不請原登記機關移轉至所住定所屬區分部、又不向原登記機關劃地區分部、致黨員與黨部逐漸脫離、斯種狀況、足以影響黨的組織之健全、喪失整理之意義、因申令各縣、通告全體黨員、迅即加入區分部工作、否則依照總章第五條規定從嚴議處、（三）依照總章規定、全縣代表大會、每六個月舉行一次、大會組織法及代表選舉法與人數、由縣執行委員會擬訂呈省核准施行、各縣縣黨部自成立後、時逾六月、應各按期舉行全縣代表大會、爰於五月十五日通令知照、從事準備、並以中央前次規定縣大會出席代表人數比例過於嚴緊、出席代表稀少、不足以張民主精神、經述所見、呈准中央將人數比例從寬辦理、旋經遵章舉行者、有慈谿、蕭山、黃岩、杭縣、富陽、餘姚、嘉興、鄞縣、孝豐、諸暨、於潛、桐鄉、紹興、江山、龍游、嘉善、臨海、浦江、臨安、崇德、吳興、鎮海、樂清、平湖、永嘉、縉雲、義烏、淳安、瑞安、東陽、麗水、安吉、金華、分水、嵊縣、壽昌、昌化、桐廬、平陽、天台、新昌、常山、建德、長興、玉環、仙居、餘杭、海鹽、上虞、蘭谿等五十縣、期間自七月二十日起、至十二月六日止、凡六個月、內象山及溫嶺兩縣、係緩期召開、衢縣、松陽、慶元、宣平四縣、因成立較遲、尚未到期、故本年內未能召開完竣、至本屆各縣代表大會、省執委會均經派員出席指導、並訂有指導規程、俾資遵循、各大會亦多有切要之議案、及良好之精神秩序、惟嘉興及吳興兩縣、稍有糾紛、嘉興因彈劾案件而起爭執、經派員解釋糾正、旋告平復、吳興亦以執監兩會工作廢弛、縣代表大會提出彈劾、乃一面令將大會趕速閉幕、一面復呈准中央將該縣執監委員全體撤職、派員重行整理、於十月二十四日召集臨時全縣代表大會、改選成立、其餘在大會內附帶舉行補選者、則有杭縣永嘉及壽昌三縣、至各直屬縣區代表大會、亦均各如期召開、因相間時期短促、召集次數較多、故不一一列舉、四、全區黨員大會或代表大會、每兩月舉行一次、區黨部執監委員任期則為一年、並奉中央執行委員規定為三人、爰將全區代表大會代表選舉暫行條例、區執監委員選舉暫行條例、全區代表大會代表及區執監委員選舉細則、暨區分部執行委員區代表大會代表區執監委員選舉規則、分別修訂頒行、（五）各級黨部執監委員辭職手續、向無規定、以致向其高級機關辭職者有之、向各該委員代表大會或黨員大會辭職者有之、並竟由個人逕向其上級黨部辭職者有之、手續不一、流弊滋多、特訂定本省縣以下各級黨部執行委員監察委員辭職手續、計六條、呈奉中央核准施行、（六）黨員或黨部被控告或彈劾時、應先由所屬黨部監察委員會或監察委員審查議處、然後交由同級執行委員會執行、方合規則、顧各縣辦理此種案件、類多不照規定、用特申令糾正、嗣後復奉中央頒佈「處分黨員之手續」即經轉頒各縣一體遵照、厥後是項錯誤即減少、（七）查各縣黨部關於組織部分之文件、類多凌亂雜存、稽考為難、散佚甚易、特編「縣執行委員會組織部文卷保管須知」、頒發各縣組織部、以資整理、各縣組織部得此、保管文件、便利非鮮、（八）為督促所屬各級黨部努力工作起見、特訂縣以下各級黨部工作勤怠懲獎暫行規則暨細則各一種、呈准中央備案頒發各縣遵辦、並轉飭所屬一體遵照辦理、（九）以各縣執監委員請假漫無限制、手續亦無詳細規定、因擬訂縣以下各級黨部執監委員請假規則一種、呈請中央核准施行、現尚未奉核示、（十）前省指委會所訂縣執行委員監察委員選舉條例細則及規則、尚有未妥、經予修正、呈請中央審核備案、（十一）此外關於組織事宜、建議中央者為數甚多、聞大部均經採納施行、

丙、徵求預備黨員 省執委會、以前省指委會辦理總登記、本寧缺毋濫之旨、合格黨員為數無多、自中央頒布入黨手續及徵求預備黨員實施辦法、即行備文呈請中央准予徵求預備黨員、自奉令准實行徵求、隨遵照是項手續及辦法、暨「關於徵求預備黨員實施步驟及方法之原則」之規定、擬具本省徵求預備黨員計劃及實施步驟、內容分工作原則、工作計劃、實施步驟三部、（一）工作原則、在示辦理徵求預備黨員之準的一本中央寧缺毋濫之旨、重質不重量、徵求成份、側重農工及青年份子、（二）工作計劃、為繫全部工作之綱領、自準備而徵求、以至結束、前後互相銜接、不容或間、而中央復定有徵求標準、在積極方面應著重吸收何種份子、在消極方面、應嚴防何種份子、均有明白之規定、（三）實施步驟、乃工作計劃之循序演繹、條分縷析、以清眉目、俾為工作進行之準繩、至辦理期限、分準備與徵求至結束兩時期、準備期限、省定二個月、縣定一個月、徵求及結束期限、省定五個月、縣定三個月、並擬定省於十九年一月間抽調各縣組織部長來省談話、指示進行方法、縣於二月間召集所屬黨部組織委員會商進行、又以各縣環境不同、有須由省派員直接辦理者、有須由省派員協助辦理者、均經中央核准、而辦理經費預算指令、將是項區黨部區分部需費為最巨最要、惟奉中央以區黨部區分部臨時費除去、該部以此次徵求預備員區分部為直接辦理機關、是項臨時費礙難略省、已再呈請核示矣、

（二）調查事項

在組織部未設立調查科以前、全會所有調查事宜、均由各部處分別處理、調查科設立以後、工作範圍仍復漫無分際、然顧名思義、似已較有專屬、考其工作大要、可分黨務調查與社會調查二項、

甲、黨務調查 調查科以草創之初各種應用法規、均付缺如、如除一切黨務糾紛及反動偵查隨時辦理外、擬訂條例規製表格、竟佔是項工作重大部分、總計先後擬訂、約可分三部、即一、綱要、二、法規、三、表格、綱要一項、除社會調查綱要一種、經由中央製頒外依省執行委員會組織細則之規定事項、擬定各縣黨務調查、偵查反動分子、及下級黨部糾紛調查三種綱要、法規之釐定者、計有調查員任免暫行條例、服務規則、懲獎規則、保障規程、請假規則五種、同時更編就調查員須知、以資取則、至表格擬就者、有黨務調查表、調查員工作日記表等十數種、規模粗告完備、因此事間費去不少、而實施調查黨務之工作、亦受牽制、益以經費有限、及工作人員不敷分配、故過去黨務調查盡由派往各縣出席代表大會之指導員、及調查糾紛與懸案之查案員附帶調查、未能普遍實施、現經擬定計劃、以免偏枯、此黨務調查之大略情形、

乙、社會調查 組織部於八月間依照中央第十七次常會議決修正之省執行委員會組織條例設立調查科、適奉中央頒發社會調查綱要、飭查各地社會實際情形、俾利推行訓政工作、奉令之後、即經轉頒各縣實地查報、但是項調查、地利人事、無所不包、綱要所定、不過僅舉事例、說明該問題所包括之內容、已覺萬象萬千、益難著手、該部有鑒於斯、幾費經營、擬定實施計劃、指示辦理途徑、並製社會調查兩週工作報告表、令發各縣按期填報、一方藉以考核各該縣是項工作之勤惰、一方得就所送報告表審核調查所得是否合於綱要所示軌範、及有否遺漏錯誤以便隨時指正、意使已查者補充完善、未查者得所借鏡、免蹈前轍、故審核時、前後對照、逐目推求、既於報告表內詳加審查、復於總報告中按目覆核、不厭求詳、期毋漏略、再就綱要內土地與人口、教育與風化、及社會與公安三項中、擇其不易著手之點、直接派員調查、惟是各縣呈報之表、率多因陋就便、似於該項綱要及中央頒發之調查實施辦法均未經意、迭經分別指正、雖稍就範、然按之綱要之規定、終嫌欠詳、而各地之特別情形、及綱要所不及備載者、更未查及、省組織部頗念本黨所負任務、及求調查所得資料較為完善、尤望各地負責同志之共同努力也、

日本在東省之文化侵略 以朝鮮教育制度施諸中國 辦報紙偵我虛實以施挑撥

（大連通信）日帝國主義者、在國內以滿鮮並稱、其視東北為其海外發展第一線中之最前線可知、最近自殺之日使佐分利曾謂「中國是日本海外發展第一線」、故對於東北之侵略、或為政治的、或為文化的、或為經濟的、無時或已、在上述三種侵略方式之中、當以文化侵略為最險毒、茲將日人在大連所設置之文化侵略機關、報紙、學堂、為讀者告、

▲學堂 日人在連所設之學堂、成本愚弄朝鮮之制度、凡堂長及重要職員、皆為久居於中國、嫻習吾人之風俗習慣、並好滑狡詐輩充任、其課程則對於中國歷史、視為隨意課程、即此隨意課程、亦非常簡略、而處處暗示日本光榮歷史如何改進、多帶有宣傳日本國光之性質、其他課程、亦多類是、又於東北地理、則多本諸日矢野博士「滿蒙非支那領土」以立論、故日人在大連所設之學堂、實無異英國在印度所設之東方印度公司、不過一為經濟的、一為文化的、性質上有差別耳、

▲報紙 日人辦報紙之目的、一在偵察吾人虛實、一在利吾之短、而施其破壞、故從事斯業者、率皆散在各地、而委充辦理報紙者、則率為日人所呼為「支那通」之日人、以便破壞政治、經濟及文化、與夫向國際間、其施挑撥搗亂之顯微放大的宣傳法、且復可轉向日本之倭民、施以誘引、使其侵略的野心、燒燃起來、以成其催眠麻醉的大魔術作用也、而斯項機關、皆有滿鐵公司為之背影、扶助之、培養之、以便達其所謂大陸政策、記者今將其新聞機關、逐一調查、披露於國人之前、以便知其蛇虺之居心也、

（甲）漢文版洋報 一、泰東日報、該報社為大連之資格最老者、創始於光緒三十四年十月三日、創辦人為金子雪齋、金子為侵略之急進派、金死去、有阿部眞言者繼其後、其編輯長亦為日人名飯河道雄、曾充任吾國河南師範學校教習與夫日人創辦專為愚弄吾國同胞之旅順第二中學校長、眞堪稱為「支那通」者、故該報之言論、時常帶有恐嚇誘引之色彩、且遇吾國政變時、彼即大為鼓吹、亦使完成其使命、現發刊號數、已達六六九四號、每日出兩大張、銷數在八千左右、二、關東報、該報社為滿鐵機關報、惟以經理不得人、日出僅二千份左右、而現狀憩靡、已不堪吾人之注意矣、日僅出兩大張、三、滿洲報、該報社之社長、為兩片朝三、係政友會之會員、雖所委編輯為中國人、然重要反宣傳之電文、咸有其勾圈、如操縱於己手無異、當張宗昌之再度禍魯時、彼曾大為援助、得其津貼不少、現復有武田南陽者、專遊擊於各地、從事偵探吾國之政治、以便作其反宣傳之資料、該報社雖創於民國十一年、然其活動力殊甚驚異、現銷數已達一萬以上、其發刊號數已達二千五百零一矣、日出兩張半、以上各報、雖在大連、而其銷數已遂東北腹地、國人若不趁早設法阻止之、於文化上、國勢上、實有極大之危險也、次外於瀋陽復有一盛京時報、純為滿鐵所經營、主其事者為菊池、署名敖霜庵、不知者幾疑為中國人、其為文頗得國人之歡心、故其銷數與滿洲報相伯仲也、

（乙）英文版洋報 滿洲日報、英文版之日本報、僅此一家、而為滿鐵公司所設立、銷數雖僅在千份以上、而其常年經費竟需三十萬元、蓋滿鐵專用以向國際間作宣傳、此次中東事件、彼曾大事鼓吹、故亦甚惹北平使團之注目也、

（丙）日本版洋報 一、滿洲日本、該報為滿鐵之機關報、與英文版負同一之使命、持同一之論調、創始光緒三十一年十二月十五日發刊、號數現為八四七三號、主筆政者為山口源二、社長為高柳保太郎、分為朝鮮夕刊、共出三大張、二、大連新聞、亦與滿日同一色彩、出刊亦同、創於民國九年四月二十二日、主筆政者為大內四郎、以上各報、為記者最近之調查所得、其他雜誌新聞等、尚有多種、容查續告、

蘇教廳調查 實驗小學概況

江蘇省教育廳訓令第五八三號令各實驗小學云、為令遵事、查省立各實驗小學之使命、一方為新教育方法之試驗、一方為地方小學之指導、而其固有之專責、原以供各師範生之實習、必此三者同時並舉、而各該校之使命乃完、本廳主持全省教育、對於小學教育之改進、所期望於各該校者、至深且鉅、各該校經歷年試驗以後、於前項三種使命之實行、能否完成、其成敗若何、以及應如何改善之處、必多具體事實與計畫、足供考證、為此製發實驗小學概況報告表一分、令仰該校長於文到半個月內按照表列各項詳填具報、用明眞相、而資規畫、慎毋視為具文、是為至要、此令、

暨南留美同學會成立 ▲海外互助的新組織

國立暨南大學年來人才蔚起、服務國內外、固皆斐然有聲、而遠涉重洋、負笈異邦、更深造詣者、亦肩摩踵接、茲悉該校留美學生劉孔貴等、發起組織暨南留美同學會、業於十二月六日在安雅堡蘭廳開成立大會、當選劉君為第一屆會長、余紹武君為祕書、劉望蘇君為會計、在校同學李邦棟君昨接該會小啓、託為轉知師友及國內外各埠畢業同學云、「敬啓者、我校創設二十餘稔、畢業同學遍海內外、服務社會黨國、聲譽卓著、而比年以還、來國外研修者、亦與日俱增、惟是天涯散處、音訊罕通、繼來同學、問津乏路、孔貴等有鑒於斯、爰有暨南留美同學會之發起、本互助合作之精神、共謀母校之發展、聲氣相連、他山為攻、當萬時獲剪燭春風無異同坐、尚希師友同學時錫教言、以匡不逮是幸、發起人劉孔貴、余紹武、蔡壽生、劉望蘇同啓」、

寶山師範舉行藝術展覽會 並開同樂大會

寶山縣立師範、於一月二日舉行藝術展覽會、將師生平日藝術工作、全部陳列、計有二千餘件之多、中以含有教育意味之兒童玩具為最多、縫紉次之、更有女生之烹飪成績藝術導師沈士莊先生之個人作品十餘件、更為可貴、山頁全縣各小學均派員蒞校參觀、吳縣長教育局長袁觀瀾先生等亦均前往觀光、該校歷屆畢業校生不下三四百人、於是日舉行校友會、討論校友會之進行事業、擬發行校友著作為師範叢書、已定付梓者有小學自然教學數、與無線電話收音法二書、該書均為實驗心得、殊有精彩、下午一時起舉行同樂大會、表演歌舞春、春風之惠、扮演者係該師生合組之化成劇社、由文學家周金平先生等導演、

上海法政學院 ▲學生會風潮解決

上海法政學院學生會昨召集第七次執行委員會、到者陳武樵、吳幼華、金永昌等八人、列席者市黨部代表張天百、李澤、市學聯會代表李錚、張鵬雄、該會監委蔡小宣、主席陳武樵、記錄吳幼華、行禮如儀、主席報告、市黨部代表及市學聯會代表、相繼發表意見後、即開始討論、結果甚佳、通過登報否認十八年十二月三十一日在民國日報發表宣言、及向市黨部學聯會市教育局該校當局、呈請恢復蔡佑民等八人學籍等案、嗣有該院長鄭毓秀總務長楊肇頌教務長朱文黼、相繼發表對於此次學潮之態度、聞該校學生即前有少數份子、假借全體大會名義乘機活動者、已由市學聯會指令停止其活動、而該學生會又照常行使職權、故均安心上課、

清史稿中光緒朝外交史料 故宮與王亮爭執版權 版權者函駁故宮博院

（平訊）故宮博物院前因清史稿中光緒朝外交史料一項、與原著者王彥威之子王亮爭執版權、茲因道咸同三朝夷務始末、係前清派員編成、其原稿現存故宮、近已影印、足證並無遺失、王彥威曾錄副本存於家、並纂光緒朝外交史料及西巡大事記、經其子亮編成一百八十八卷、索引十二卷、都二百卷、前趙爾巽長清史館時、商借兩種稿、言明錄成副本、仍歸王氏所有、迨取書時、立有存閱之條、並無借書字據、當因已得副本之所有權、遂行删改、故各書皆有王氏字跡、上月故宮接收清史館、索取删改之本、並云影印流傳、王以光緒一朝、悉係先人手錄、並非公物、若故宮取去付梓、即失版權、特函駁詰、並催繳未交各本、藉資發刊、而供采擷、茲將王致故宮博物院函及蔡元培序錄後、以明眞相、

第一次函

逕啓者、頃閱報載貴院議案內開、光緒朝洋務始末、係屬公物、通知清華、切勿購買等語、此案與鄙人有關者二事、請查核示覆、（一）清華暫借之外交史料西巡大事記、係先嚴手抄稿、毫無公物性質、應即同往檢查藉明眞相、（二）光緒朝外交史料、並無實稿之事、議案既云切勿購買、當有出售證據、亦請認出、以上二節、關繫個人名譽及版權、未便緘默、倘不答覆、即為默認錯誤、此致故宮博物院、王亮啓、

第二次函

逕啓者、接准來函、藉悉種切、茲條答如左、（一）趙次老商借敝處原稿時、言明俟清史編成後、贈以副本、不意書未成而逝、副本則須俟付梓後、方可存閱、至民國十七年、始領一部份、其餘因館中尚須檢查暫留、迨政變後、由東華門進清史館、據云門已堵塞、由故宮則言館內無人、致餘書無法問津、現貴院主持該館、請將副本一律交下、因光緒一朝、每本皆有鄙人刪改字跡、足證早已轉移為私人、否則不能任意塗抹也、來函謂十七年間次珊已故、何能接洽等語、當十三年間來借時、鄙係活人、彼如不允給副本、當時即有權不借、現清史館邦交志材料、大半取材於此、有已成之書為證、設非王姓給材料、何以獨鄙人可以刪改、是證據顯然、並非空言所能掩飾、（二）先嚴在日、擬將道咸同三朝夷務始末、刪繁就簡、連同自撰光緒朝外交史料及西巡大事記、一氣呵成、名曰四朝外交史料、書未成而見背、鄙人自知學識謭陋、無述作才、祇因先人手澤、國史材料、不敢恝置、仍本遺志、從事編纂、故刊書緣起有四朝之語、蓋當時故宮並無付梓之議也、迨本年貴院影印道光一朝、而敝處已遵遺志删訂、現須作廢、困難可知、因係故宮原本、其版權當然屬於貴院、乃放棄道咸同而編光緒一朝、在鄙人不願掠美、又須成事、祇有此法、來函謂前後不符、益見其尊重公物也、（三）趙次老借舊書時、適鄙人從事繕錄、需用原稿、又未便悉數存閱、故數年間、或取或還、絡繹不絕、來函謂趙次珊借來、何以同時取去道咸同若干本等語、正因其我借原稿、始有取彼副本之事、此項成議、遠在次老初借之日、事實俱在、毫無含混、又云、既係索還、存條何以不言索還、而言存閱等語、吾國習慣、向人取物、不寫索還字樣、況鄙人確係存閱、奚能總書寫、則此存條、更無任何含混之可言矣、四、道咸同夷務始末早經聲明、係屬宮書、並無一字之爭、與來函所言私人抄寫宮書無所有權之意悉合、至先君手之光緒朝外交史料、經清史館借抄後、貴院即爭所有權、實為創聞、敝處關於前清掌故之書、尚有西巡大事記、清朝大典、清朝掌故、樞垣紀略、道咸同光四朝洋務節略、光緒朝電報檔案等書、皆先嚴手抄、僅可檢閱、來函謂修訂宮書、私人無所有權一節、則以上諸書、故宮有何法律、可以取消其私權、今貴院因修訂宮書、竟欲沒收私家著述、且以不利等詞為恫嚇、可乎、幸當時所借、僅外交史料一種、否則以整理夷務始末為名、完全變為公物、有是理乎、總之敝處刪改之副本、取書時寫明存閱字樣、並無借書字據、倘貴院有鄙人親筆借字、請持條來領、若祇有存閱之條、而無借據、未免誣蠛、礙難再事轉移、貴院公私之界限宜清、否則治絲益棼、至光緒朝外交史料、原稿草率無法影印、如貴院有固定之經費、刊印之決心、而以誠意來商合作、亦所深願、蓋光緒一朝、外交繁頤、且多重要、而任何史料、合則兩美、分則兩傷、正不必徒恃意氣、費無謂之筆墨也、鄙人數年以來、犧牲種切、冀成父書、貴院為史料計、當助其成、而不應予以阻礙、如何之處、即祈示覆、此致故宮博物院、王亮啓、

光緒朝外交史料序

歐美國家外交文件除必須守祕密者外、多由政府隨時刊行、而外部檔案慎重保存、常亦對學者公開、以資研究、此不但有助於國民外交常識的普及、抑且供給歷史家以多量正確的史料、我國自通商以來、清外交文件、從未聞有系統的刊行、且自辛亥革命之軍機處總署及外交部各檔案、大率散佚不全、即對於此不完全材料、學者亦不獲實地檢閱整理之機會、因之編國史者、涉及對外關係、常至於不得不依賴外籍、輾轉譯述、輒多失實、故黃巖王弢甫先生、在前清供職樞垣、垂三十年、對於中外交涉關係文件、悉心纂輯、成書百八十八卷、舉凡清代光緒朝之朝廷詔令疆吏廷臣等奏章、以及機密廷寄、往復文電、不見邸鈔者、悉以列入、其哲嗣希尹先生為之編緒刊行、題曰光緒朝外交史料、徵序於元培、元培觀其所揭舉之綱領、知此書內容之豐富、及其材料之出自著者實地的搜集、深喜其必能供給歷史家以外交上貴重的史料、而補國內學界缺憾也、爰為之序、民國十七年四月蔡元培、

體育

樂華與華瑟斯交鋒 今日下午三時在膠州路

樂華足球隊、在西人聯會甲組中、已得六戰一和之成績、頗有領袖羣雄之勢、華瑟斯代表海軍出戰以來、三勝一負、其戰鬥力之豐富、可想而知、今日下午三時、在膠州路交鋒、樂華以長勝之師、克服華隊、諒來可具把握、而一場劇戰、在所不免矣、

全國分區足球大賽 二月初在香港舉行

韶光荏苒、又在新歲、每年舉行之全國分區足球大賽、時期將屆、此項錦標、向係華南、華東、華北三區鼎足爭雄、至華中、華西、從未參與、蓋以年來國事多故、交通阻滯、有以致之也、

▲按去年是在華北、分北平、天津、兩處舉行、華南因嚴冬氣候關係、未曾參與、我華東分華北交鋒、結果華東獲得冠軍、今年輪值華南作東道主、故該方當局、從容籌備、已有時日、與華東及華北兩方、函電往還、諸商就緒、大約於二月初、在香港舉行、

▲華東方面、自接得華南來函後、積極整備、師團之選、即是參加萬國足球賽之勁旅、刻下勤加訓練、枕戈待發、大約在本月二十五六日、出發南下、以故本屆之滬港埠際足球賽、我華無人參與、至華北雖未探悉確實消息、大致定能加入、襄斯盛舉、

西人青年會男女籃球錦標賽結果 紅隊戰勝兩江 滬江擊敗約翰

西人青年會之男女籃球錦標賽、昨為最熱鬧之一日、女子賽將於昨午五時開幕、其宣布秩序、本有三組交鋒、除麥令與女青、在貝當路萬國公學比賽、與崇德未加入外、實際祇有兩江與紅隊一組作戰、紅隊係美公女生所組成、球藝高造、兩江相形見絀、結果為二六對一二、紅隊獲勝、七時起為男子組之乙組、約中不勞而獲、是葡萄牙棄權、麥令素以善戰稱著、與青年一組作戰、青年一路順風、勝利在握、而一般觀衆對於裁判員著著不滿、該裁判員曾經幾度警告、致青年受著幾度罰球、而發噓噓之聲者為數甚多、裁判員老羞成怒、判決青年棄權、故之利形勢、一變、繼續交鋒者、為滬江與約翰、約翰久抱報復之志、昨賽中之最有聲色者、亦即兩隊之調兵遣將、滬江熱烈之歌聲、同時響徹全場、助威者、均甚踴躍、兩隊健兒、奮勇非常、前半時之馳騁、雙方當然竭力、約翰身輕如燕、方陣四面、滬江尤以投籃稱雄、惟約翰能撥、賴守衛均能職、阻遏敵鋒、以致分數、切球運輸、節節占先、滬江以報射之球、每在環上旋轉反出、上半時約翰以十七對十一居先、下半時約翰苦戰、希謀恢復、而滬江仍以健將三人、念分鐘、終缺一球、受挫、結果為三七對三一、滬江奏凱、裁判員張國勛、茲將各組比數列左、

紅隊勝兩江……二六比十二

（女子組）（男子組）

約中勝葡萄牙……二比〇 葡萄牙棄權

麥令勝青年……二〇比 青年棄權

滬江勝約翰……卅七比卅一

上海銀行公會會員
營業要目
浙江實業銀行
▲銀行部 ▲儲蓄部 ▲信託部 ▲國外匯兌部
詳細規則函索即寄
上海總行 漢口路十四號 電話六七一一二一至一二五
上海分行 虹口百老匯路 電話四二六〇
漢口分行 湖北街 電話三一〇二
杭州分行 保佑坊 電話九〇三

本埠新聞

中法越約簽訂期近
歐參贊奉派來滬磋商
王外長已定明日返京

中法越南通商條約、經外交部長王正廷氏與駐美法使瑪泰爾數事磋商、當因我方要求取銷通過稅、略有爭持、茲聞關於中法新約之焦點、業已融化、雙方均已諒解、於是駐美法公使特派使館歐參贊、於昨由平來滬、擬隨同王部長赴京、磋商簽訂中法越南通商新約手續、外交部長王正廷氏、自二日晨由京來滬後、三日在大華飯店宴本埠中外報界、昨（四日）上午在善鍾路外部情報處接見賓客、午刻赴四馬路杏花樓友人宴、及赴中央銀行等處、茲悉王外長已定明日（六日）乘上午八時五十分快車攜眷晉京、如時間不及、則改乘晚十一時夜快車、昨駐滬辦事處、已轉知京滬車務處預備房間大花車一輛、備王氏乘坐、外部司長樊光定今晚（五日）先行返京、

改組臨時法院
英法挪代表昨晉京出席

出席改組臨時法院會議之各國代表英參贊愛物靈、英總領事康斯丁、法杜按察使、法總領事甘格霖、挪威總領事葛福隆等、於昨（四日）下午十一時乘京滬夜快車前往南京、出席改組臨時法院繼續舉行之會議、

新美使起程來華
約下月初抵滬

外交部駐滬辦事處接我國駐美伍（朝樞）公使電告、新任駐華美使約翰生、已定明日（六日）由美起程乘輪來華、約在二月初即可抵滬、

長江船復業

首都總部兵站處以軍運完結、特將租用之長江船放回、計招商局已放江安、江靖、江新、及江大輪、又三北亦放回伏龍、鳳浦、醒獅、及鳴鶴等、各公司從昨日起、長江船已相率復業、

兩輪遇險往救

▲新昌 招商局南海班正班輪新昌號、今次由香港經汕頭回上海、在本月三日該輪行至台山島海面、其船身後尾之機舵葉子忽然失落在海內、船即不能行駛、該輪之船主於昨晨發電來滬求救、招商局得訊、昨已議定因新昌船內旅客甚多、決計於今晨派新銘往拖、候到滬後再檢驗船身有無損壞情形、

▲公和 長江水淺、怡和之公和輪在九江下流、因來貨較多、在九江擱淺、不能下水、適本行湘和輪下水經過、當即上前往拖、業於昨日午刻拖來上海、船身尚無大損、

航業重視海商法

海商法業經立法院擬定公布、惟航業公會以條文障礙頗多、不便實行、除已電請暫緩執行審議修正外、並聘請專家多人採合實際習慣、逐條研究、加註意見、或加增刪、此項修正意見日內即可脫稿、不日即當送請國府採擇、

宋子良辭長濬浦

外交部新任濬浦局局長宋子良語記者、謂濬浦局向係三機關混合組織、仿委員制性質、實際由工程師主持、本人無就職意、現正向外部辭謝中、至本人前所兼會丈局、奉令後即日夜趕辦結束、土地局以會丈局積卷繁夥、希於二月內辦楚、但予因欲速卸仔肩、決於旬日辦楚、現大宗案卷均已裝箱、備日內全數移交市府、本人卸肩後、將專心從事振興實業、覺中國目下振興實業、實為解決一切困難問題之要着、

法院受理訴訟
應遵照合法手續

上海律師公會昨接上海地方法院公函云、逕啟者、案奉江蘇高等法院第五七九七號訓令內開、為令遵事、查各該法院受理民事初級或地方管轄案件、往往對於訴訟標的之價額漫不經心、及至上訴第二審、每因價額不明、重為調查手續、於進行殊有窒礙、嗣後各該法院務將受理案件訴訟標的價額詳細訊問、記明筆錄、如遇兩造互有爭執、必須派員鑑定、將鑑定書結附卷備查、又查第一審卷宗每每當事人除初次起訴狀或答辯狀上將年齡籍貫住址職業為一次之依式填寫外、所有續具各狀僅載詳卷兩字、此不特於形式不合、訴訟當事人、在遞狀人是否究竟實際上遞狀人、本人無從查悉、每易誤會、因之弊端百出、以後各該法院務飭收狀員隨時注意、倘有欠缺、即命補正、以上兩端亟應切實釐頓、為此令仰該院長遵照辦理、毋得延誤、切切此令等因、又經飭令收狀員隨時注意、並佈告訴訟當事人遵照在案、茲奉江蘇高等法院第一〇六九號訓令內開、為令遵事、本院前以各法法院受理民事初級或地方管轄案件、往往不將訴訟標的之金額或價額訊問明白、並當事人呈遞狀紙時、又不命將年齡、籍貫住址職業依式填寫、曾於上年八月三日發第五七九七號訓令飭各該法院一體遵照辦理在案、茲查該法院所送上訴案卷、對於上開兩項仍未遵照辦理、殊屬不合、為此重申前令、仰該法院長嗣後務須遵照辦理、飭令嚴加注意、勿再違誤、切切此令等因、除令收狀員嚴加注意外、相應函請貴會轉知各律師查照、

公安局外事股開始辦公

上海特別市公安局外事股護照處、昨已在舊交署辦公處開始辦公、所有滬赤白俄及無約國僑民均已向該處請求註冊、

陸縣長奉令調廳

▲遺缺委冷雋接任 上海縣長陸龍翔、自蒞任以來、已有一載、政績尚優、茲奉民政廳訓令調廳另候任用、遺缺委冷雋接任、惟此項公文直接遞給冷氏、故縣政府並無訓令接到、昨日上午九時冷氏派員攜帶公文詣縣政府謁見陸縣長遞交、閱看該員等去後、陸縣長亦派秘書鄭汝駒、第二科長史伯符赴北市大東旅館見冷磋商移交手續、聞冷訂於本月八日接任履新、現陸縣長已飭科趕辦移交、

積極進行之新關稅
財部對施行新稅正草辦法
稅則會修訂新稅在準備中

我國為收回關稅自主權、於去年二月一日施行過渡期中之七級稅率、該項稅率、有効時期為一年、自十九年二月一日起、須實行國定新稅率、茲距離實行之期、不足一月、茲將關於各項消息、分誌如下、

▲財部擬施行辦法 財部當局、以暫行稅率行將期滿、對國定新稅則之施行辦法、已詳加研究及考慮、現正草擬施行辦法、竣事後即呈中政會議審核、並咨各省政府、請依照新關稅原則、撤消各內地複稅局、並將裁厘委員會取消、俾新稅則施行便利、

▲稅則會在準備中 國定稅則委員會對新稅則之修訂以迄今尚未奉到部令、故無何種表示、但該會各委員、對修改新稅則、無日不在研究準備之中、一待部令草訂即可修正呈部、茲以實行國定稅則、為期已近、該會對修改稅則、準備業已就緒、

▲海關要員之談話 海關某要員云、中國預定實行國定稅則之期、不足一月、在海關方面、雖未有何種準備、但實行時亦不困難、去年實行七級稅制後、稅收之增收已有四千萬、若能如期實行新稅率、稅收之增高當益可驚、

▲出口稅擬暫緩辦 關於出口稅問題、國定稅則委員會以財部未有草訂之命令、故亦並未草擬、外傳已草竣呈部殊非事實、據財政界可靠消息、財部當局以如將出口稅則驟然增高、以國內現時商業經濟狀況而論、全國商民必起反對、事實上反有窒礙、故將暫行緩辦、

銀行公會代上海銀行請命
石部劫去五萬元 請財部先行扣還

本埠銀行公會前因上海銀行臨淮關分理處、在石部事變之際、被劫現洋五萬元一案、曾函請財政部咨請軍政部、調明追還、現因未得確訊、昨特分別陳明總司令部、暨財政部重伸前請、茲將函稿探錄如下、

▲上總司令部函 敬啟者、竊查此次石部事變、蚌埠受禍最烈、即就銀行界而言、為勒迫借款、甚至各銀行經理俱被看押、飽受勒索壓逼之苦、上海銀行臨淮關分理處、適裝運洋五萬元往濟南、亦因變起倉猝、被軍隊全數劫去、按蚌地各行與敝會各銀行、多有連接關係、坐視魚肉、難安緘默、原銀行之所以設置各地分行、無非調劑金融、挹注市面、俾國用民生實匪淺鮮、今此風一長、後患堪虞、如不設法補救、則內地各銀行、宛轉刀俎、唯有相率收歇一途、金融停滯、固不待言、獨惜我政府當此實施訓政之際、縱不能於商業有所援助、亦何忍坐視其摧殘而不救、此敝會心所謂危不敢不言、祇有籲懇鈞局思有所以保障之道、庶敝業慘淡經營或尚有供我國家驅策之一日、至於上海銀行被劫鉅額現金、款關商本、不堪賠累、除陳明財部外、並請飭令該部在應發石部軍餉項下先行扣還、以維商本、冒瀆上言、伏維鈞座曲諒苦衷、迅賜示復、實不勝惶悚感禱之至、

▲上財部函 敬啟者、竊查敝會前因上海銀行臨淮關分理處被劫現洋五萬元、該行以不堪賠累、轉函敝會於本月七日籲懇大部迅賜查追、嗣奉復開、查上海銀行臨淮關分理處裝運現洋五萬元在津浦車站附近西關地方竟被軍隊全數劫去、自應切實查追、以杜後患、除咨請軍政部查照辦理見復、俟得復後通行函達外、相應復請查照等因、奉此、業已遵轉該行查照、唯日盼佳音、閱時兩旬、未奉明文、事關商款被劫、勢難久延、不得不代為呼籲、且敝會各銀行託庇帡幪、素賴政府之保障、得以安心營業、今該行遭此意外損失、實貽全體銀行無窮隱憂、影響金融自不待言、亦豈輔車相依如大部者此忍坐視、為特續函陳請、務懇大部迅將該行被劫之款五萬元在石部應領軍餉項下先行扣還、以維商本、（下略）

滬蓉航空管理處
尚未奉到改組令

交通部滬蓉航空管理處上海辦事處以尚未奉到改組命令、故一切仍照常進行、每日來往京滬間航空、近以機內設置暖氣管後、溫度發室內尤高、故日來搭客頗多、昨據該處上海站站長朱鳳藻語記者、謂自去年試辦京滬郵運航空以來、除因天氣關係停駛外、每日乘客常為額滿、共結計銷售客票有三百餘張、想將來航線延長、業務必更發達云、

拒毒會主張嚴懲烟犯

中華國民拒毒會、以烟禁實施貴在執法嚴厲、特於此次第五屆代表大會、提出嚴禁烟犯案、業經大會通過、茲將原案探錄如次、一、嚴懲烟犯案、二、理由、查禁烟法規定、對於種運販賣鴉片毒物之處罰、雖較吸食鴉片者為重、而對於吸食鴉片者、一經查獲後僅處以少數之罰金、是非嚴厲禁烟之道、查各地對於禁吸烟犯、多屬敷衍塞責、且拘罰烟犯都屬平民、未聞拘獲富商巨賈、難免有從中庇護或受賄徇情情事、故欲實行禁烟、對烟犯當有決然之處置、斷非現定法律所能獲效者也、三、辦法、甲、請政府實行認真調驗公務人員、乙、請禁烟委員會改正禁烟法之禁吸條例、對烟犯當一律拘禁不得以罰金贖罪、丙、各地官吏如有賄釋或庇護富商巨紳吸食鴉片者、當撤職嚴懲、

青浦綁匪被獲
暫存收押等候青浦來文再核

去年十月十七日、青浦葉犀村鄉民陸阿福、陶阿五、李金和尚被匪架去、勒贖鉅款、嗣經江蘇水上省公安隊拘獲是案綁匪邱阿炳一名、供出有同黨匿居公共租界浙江路七〇四號同益新旅館十五號房間內、遂由公安隊探員顧春根張進生、攜文來滬、於前日上午十一時十分、投老閘捕房請求協緝、由捕頭飭派華探目馮志銘、包探胡文甫、協同顧探員等按址前往、拘獲蘇州人張阿三、張季良、張根發、沈桂林等四名、帶回捕房收押、又在新記浜路中南旅館某號房間、續獲是案同黨小青浦人周阿大、蘇州人戴弟二名、一併收押、昨晨解送臨時法院、即據中西探捕投稟拘捕情形、並稱被告均非常住租界之居民、又據顧春根探員投遞公文、要求准予移提、又由眼線某甲證明各被告均屬匪徒、詰之被告等均否認、經周先覺庭長核供、諭本案改期二星期、候青浦縣政府來文再核、並着提充分證據到庭、各被告還押、

四盜光顧
一盜被擒 一盜續獲

住居大沽路一千〇〇八號門牌之顧寶生、向業營造生意、於去年十二月卅一號上午七時半、突來盜匪四人、三盜各執手槍、一盜徒手、向顧嚇禁聲張、當將顧手指上金戒一只、及衣袋內金表一只、金鍊一條、金四開兩枚、鈔洋二百五十元劫取、奪門而逸、其時顧之二房東孔金生、即尾隨盜後、鳴警告站崗於大沽路之一千八百十四號華捕、同追趕至馬霍路、又有八百十五號華捕、亦共同狂追、是時四盜所乘之黃包車、已達靜安寺路鄉下總會附近八一五號、華捕即鳴槍一響、彈中最後一車所坐盜黨之肩際、受傷被擒、其餘三盜則被兔脫、遂帶入新閘捕房、詰悉其名武配林、江北人、（即徒手之盜）並供出同黨潛匿閘北太平橋草棚內、捕頭乃諭飭將武轉送醫院、一面派華探陳耀亭周桂生、會同公安局探員、密往續獲同黨陳小連子一名、抄出原贓金戒一只、及鈔洋數紙、提回捕房收押、昨晨解送臨時法院第二刑庭、即據原告顧寶生投稱、去年十二月卅號、因須分發工資、故提取鈔洋數千元、當晚分發結果、尚餘數百元、遂納入皮夾而歸家、至翌晨突來盜匪四人、被告陳小連子、執槍首先衝入我房、向我恐嚇、劫取以上鈔票飾物、尚不滿意、猶思搜劫、我乃跪下哀求、而我之兩子亦放聲大哭、各盜始逃去、但此次盜劫必有內線、因我所居之房屋內共有六家、今祇我一家頗屬可疑云云、繼由見證二房東孔金生證明出外報捕情形、詰之陳小連子、認搶劫不諱、武配林則因傷尚在醫院治療、經孫原推事核供、諭被告押候、改期候武配林傷愈再訊、

積盜羣投羅網
五人准予撤回告訴 其餘十八人還押再訊

新閘捕房華探長季立仁、探目梁寶生、偵悉北成都路天寶里一千五百四十八九號門牌屋內、有匪黨匿迹圖行搶劫等情、遂稟明捕頭、於去年十二月三十一號上午十一時許、協同西探長亨特、華探沈壽章等、密往按址拘捕、甫抵該屋、門首見有盜黨張玉海李金龍周德明苗文選四人、乃將拘獲、入屋、又捕獲唐鳳山張振鴻張兆祥蔡金祥何海清劉錦章六人、並在床上被頭上搜出毛瑟手槍一支、子彈五十粒、一併帶回捕房、一面仍派探在內守候、未幾又有同黨姜玉才李興和李九如馬正才陳子才五人到來、亦遭逮捕、帶入捕房、分別收押、至昨晨解送臨時法院第二刑庭、即據捕房律師汝葆彝起而陳述案情、聲明各被告在租界內曾犯有盜劫案數起、捕房因時間倉促、尚須着手調查、故求改期再訊、並稱現查悉被告中有苗文選張兆祥蔡金祥李興和陳子才五人、對於盜案並無關係、請求准予先行撤回告訴云云、繼由中西探投訴破獲情形、遂將槍彈呈案、詰之被告張玉海張振鴻何海清三人、同延范剛律師到庭代辯、經孫原推事核供、向各被告質訊一過、諭着苗陳蔡李陳五人准予撤回告訴、其餘十八被告仍帶回還押、候改期再訊、

閘北慘覩一男屍
年約念餘歲身上刀傷數處

昨晨八時半閘北中山路錫金公所後、發現刀傷無名男屍一具、年約二十七八歲、身穿黑呢大衣、內襯藍布短衫褲、下穿黑呢夾褲、白色單褲、足着橡皮套鞋、黑綫呢鞋子、灰色襪、頭部有刀傷十餘處、計兩頰顴骨上四刀、深約數分、透見骨肉、鼻樑上一刀、鼻管劈開、齒牙畢露、左耳一刀、耳幾脫落、而額上數刀、頭頂豁裂、腦裂、腦漿四濺、血肉模糊、慘不忍覩、揆厥情形、諒係被人謀斃者、當由該處四區公安局中山路派出所巡長王英芝、巡邏查見、回報總署、立飭地甲王少庭、投稟法院、奉委檢察官蒞驗一過、該無名男屍、委係被人刀傷頭部十餘處致死、查無家屬認領、諭着地甲備棺收殮、候緝兇手究辦、

老叟慘遭勒斃
尸屬要求緝兇

粵人林啓桂、現年六十二歲、在吳淞路四號開設協興水菓行、家頗小康、本月二號晨七時許、林在樓上臥房內睡覺未起、詎被仇人數名闖入、用電線細縛、復將細皮帶緊勒林之頭頸、頓時氣窒殞命、該暴徒等又在抽屜內將銀洋搜劫一空而逸、後由店夥陳明章飛報虹口捕房、立派中西探往查一過、將林尸舁入斐倫路驗屍所、昨晨報請臨時法院、委譚辛震推事蒞所驗明、升座公位、即據中西探陳述案情、將皮帶等呈案、繼由尸子林士琮投案供稱、我父有無仇人、我實不知、今遭慘殺、要求緝兇究辦、代父伸雪、譚推事核供、諭驗明、已死林啓桂委係被人勒斃、除着尸屬領尸報驗外、仰捕房嚴緝凶徒到案訊辦、

殺人主犯解審
改期調查

去歲二月四號、有顧才寶者、在鄭脫路同春里某賭窟出外、被人用手槍狙擊斃命、業經驗訊在案、前日匯司捕房得線人報告、謂有是案主犯陳子明等十餘人、在西安路大東菜館聚會、各有手槍子彈藏諸身畔、乃由探長蘇長生、探目湯堅王德標包探王潤和等各備手槍衣鐵馬甲前往、詎該處係公共場所、人數衆多、致不能分辨、乃將陳子明及當時形迹可疑之人十餘名一併帶入捕房、由顧才寶之妻前往認出陳子明係在場者外、餘均無關、捕房遂將此十餘人釋放、陳則扣押、昨解臨時法院第五刑庭、由捕房律師起述案情、因尚須

使女遍體鱗傷
主婦語無倫次

住居法租界維爾蒙路二九七號揚州人朱鴻章之妻林氏、近因無故將十一歲使女焦東英百般凌虐、致遍體鱗傷、事被法捕房包探杭光福偵知、將朱夫婦及女孩帶入捕房、昨日解送法公堂請訊、先由捕頭稟明前情、被告由農復律師代辯稱、被告朱林氏向有神經病、時發時愈、日前因偶然神經錯亂、舊病又發、致將女孩毆打、平時對於該孩素鍾愛、今有見證可證請核、繼由證人楊阿楊朱世階上堂聲稱、民人等與被告係屬鄰居、朱林氏實有神經病、平常頭腦清晰之時並不將女孩毆打等語、詰之朱林氏、語無倫次、朱鴻章供妻子實因神經錯亂將女孩責打、民人不得而知求宥、中法官諭被告交保、聽候核判、

李馥蓀辭庫券基金會代表
銀行公會挽留

本埠江海關二五附稅庫券基金保管委員會主任委員李馥蓀君、係由銀行公會推舉、任事已逾兩年、近向銀行公會提出辭職、經該會復函挽留、

全國醫師聯合會

▲第二次執委會 全國醫師聯合會、昨在愛文義路徐寓召集第二次執行委員例會、出席者徐乃禮、汪企張、牛惠生、余雲岫、夏慎初、蔡禹門、俞鳳賓、姜振勛、褚民誼、討論事項如下、（一）衛部醫政司來函致牛徐余俞四委員、並附所呈行政院修改醫師暫行條例全文案、（議決）將本會前擬草案及衛部來件送各委員、其中（一）對於私立醫校之畢業生務來登記問題、（二）死亡診斷書、必須親自檢屍問題、與本會前擬草案尚有出入、仍由牛徐余俞四委員函請照原議予以變通、（二）協和醫院來函附湘雅醫院訟案鑑定書、委託本會代復長沙法院案、（議決）將來件委託中央大學醫學院藥物內科二教授先行審查、再復協和、推牛委員辦理、（一）常委擬就汕頭西醫士公會要求入會之覆函請審查案、（議決）照發、（一）吉林省醫士公會要求入會案、（議決）照汕頭函大意擬復、（一）各會員團體對於入會手續尚未完備、要否一律照章補辦案、（議決）應函催各團體編送名冊並補辦入會願書、（格式由文書委員擬訂）、（一）經費委員提議、本會會計年度何時開始案、（議決）定十九年一月為始、徵收會費、（一）醫事彙刊第二期發行案、（議決）由編輯委員着手籌備、（一）無錫醫師王洪濤等致蔡委員函請速組織醫事糾紛仲裁機關、（議決）函復由各地團體先自組織、（一）大會通過應辦各件案、（議決）除已辦外、其餘次第施行、

黃楚九等發起自殺救濟會

近年以來、本埠自殺之風日盛一日、黃君楚九惻然憫之、擬組織自殺救濟會、專為自殺者謀自新之路、所有開辦經費、黃君自願首先担任、並由所辦日夜銀行大世界福昌烟公司九福公司中法中西藥房等共同担任每月經常費二百元、惟茲事體大、事務既繁、需款亦鉅、所賴羣策羣力方能成斯美舉、現特正在起草緣起章程、將定期邀集各大慈善家共同發起、並覓相當房屋為事務所、

各工會消息

○……南貨職工會……○ 四日開第九次執行委員會、主席徐少川、（一）議決向商民協會先行咨函催促履行十一月雙俸、（二）四支部九號聯會議、誠恐資方有無故解僱、請執行委員會援助、（三）同源祥事、交姚鳳林負責辦理、（四）審查執委缺席、交程發齡辦理、

○……煤炭柴職工會……○ 執行委員於去年十二月三十一日舉行宣誓就職典禮、市代表馬伯孚、總工會籌備委員會代表張志誠指導監誓、旋開第一次委員會議、主席胡楚朝、議決事項、（一）內部組織、推胡朝楚董彩成周永錄、盧錄標、周善耀為常務委員、組織常務委員會、（二）推鄭小棠為訓練主任、張小楊總務主任、胡阿連組織主任、馮寶生宣傳主任、（三）聘請黃必勝為書記、馬楚炳為會計、李華交際、孔祥邦幹事、錄渭棠、王之生謝廷勳收費、（四）本月起開始徵收會費、（五）告工友書、由書記起草、由常務監發、

○……華裝訂書業閘北區工會……○ 昨召集全區訂書業出店會員大會、主席陳昭慶、徐祥林為正幹事、殷兆順為副幹事、殷志明、蔣老三、東連兒為組長、續開第十五次執行委員會、議決如下、（一）般合記抗不休假、勸令工友作工、派葛興榮前往勸導、不加接受、呈上級懲辦、（二）休假期內工資、着各作發薪時、如數照給、如有違抗等情、亦請上級追懲、

○……甬滬輪船茶房工會……○ 元旦日舉行第七次常會、主席葉恭倫、討論事項、（一）胡阿春冒名新甯紹部四組會員嚴祥富擅領證書、着該工友呈繳會章證書證章到會再核、（二）元旦節中攝全體委員照片、以資紀念、（三）組織股擬訂差役登記表格式樣、通過、並限本月十五日以前完竣、（四）甯紹公司棧房不幸遭火、派葉恭倫邵盧自前往慰問、（五）一組徵收會費發生困難、派員殷法調處、（六）本會成立已屆三載、發起人刊製銅牌以資紀念、（七）碼頭流氓時有騷擾工友及旅客行為、呈請警備司令部出示保護、又該會於二日舉行第二次全體執行委員會、胡杏章主席、討論事項、（一）組織股修正本會會規則、推邵炳炎樂萊雞宋永甫審查、（二）本會時有發生冒名頂替情事、通告各會員、黏貼證書、並存會照片、拍攝二寸半身、備查、（三）本會附設之航海安旅公學經費支絀、議決以後膳宿生每人酌加十元、會員子弟一律免打折扣、

○……洋服工會……○ 昨開聯席會、首由會員王阿章報告、被資方張華昌洋服店、誣為捲款潛逃、鳴捕逮捕、現雖無罪開釋、但腰部已被捕房打傷、且被店主斥逐、無處住宿、名譽亦從此掃地、請本會援助、繼由執委李阿錢陳昇揚報告王阿章事調解經過、討論結果、由俞思道宣佈王阿章既解職受傷、暫由本會收留聽候解決、飭許秋懷備文呈請市民訓會暨總工會、迅予作主、內分后列五項要求、（一）懲辦誣告店主張亮華、（二）張亮華應向本會道歉、（三）賠償王阿章醫藥費、（四）張亮華應登報聲明王阿章確實被誣、以恢復名譽、（五）請追固王阿章兩個月退職金、一面函詢資方新服業公會、對此案能否負責調解、切實答復、否則由本會認起公訴、

○……永安第二廠工會……○ 元旦特召集全體工友舉行慶祝大會、工友五百餘人、主席團嚴穀年、郭銀華、潘三媛、司儀陳寒劍、行禮如儀後、主席並致開會詞、各工友演說、並攝影茶點散會、下午四時舉行聚餐大會、參加者計三十餘人、

閘北工會援助輪船木業工友

閘北各工會、昨為輪船木業工友橫遭帝國主義者走狗李榮記誣害、虹口捕房肆意侮辱、特發宣言、誓與帝國主義者及其走狗李榮記相周旋、宣言照錄如下、同胞們、革命的工友們、我們平素力竭聲嘶地喊着的是不是帝國主義者所給予的痛苦、過去的創痛已經平復、不值得我們撫摩了、新近的還沒有澈底解決的大美晚報館工友、他們所感受到的、可說是水深火熱猶如俎上的肉、一任帝國主義者的警犬吠噬、同站在工運立場上的我們、大概還深切的印在腦海裏沒有健忘吧、這是我們中華民國的國民一件多麼恥辱的事啊、咳同胞們、革命的工友們、層出不窮的帝國主義者、可是看透我們民族的弱點了、又向着我們親愛的輪船木業工友進攻了、輪船木業的工友所受到的刺激多麼厲害、萬惡的媚工頭李榮記、平日間貢獻異族、剝奪工友的工會消、造成他的富翁地位不算、定要把他們團結的工會一滅、把立有的條約廢業、遂其為所欲為的私心、一方面運用進攻的策略、名共產、指使帝國主義、虹口捕房、逮捕失業工友三人、經臨時法院判決、由無共黨證據、以妨礙自由罪每人科二十五元罰金、帝國主義者虹口捕房還嫌判決太輕、當庭聲請上訴、責輪船木業工會以六百元現金暫時保釋三人、輪船木業工會處這種環境之下、說不得忍着痛苦、把六百元現金交保、一方面惟有眼看那帝國主義者運用侮辱手段、靜待宰割、咳、這是單純的輪船業工友的不幸嗎、這是我們整個的中華民國的國民工友們、同胞們、革命的工友們、事貴實行、空言是無補的、和帝國主義者奮鬥的、總理的教訓而特許的也是、除帝國主義的走狗兒、我們惟一的責任、看不到帝國主義者宰割我們、惡魔般的來勵我們、有趕快磨我們的鐵血、打熬我們的精神、動界過去的歷史、得犧牲的、原是很有價值的、同胞們、革命的工友們、大家振奮起來吧、同時把帝國主義者走狗李榮記認準了吧、隨時地先割除了他、食肉寢皮、直接替輪船木業工友雪恨、間接為國家掃除污點、再和帝國主義者週旋、不達到我們的目的不止、特此宣言、閘北水電工會、華洋布業職工會、蘇甯茶食工會、兩路餐務工會、兩路茶點工會、閘北棉織業區工會、棉織業職工會、絲廠十一女工會、墨色石印工會、浙甯茶食工會、石印繆紙工會、銀樓外作工會、石印製版工會、小爐翻砂工會、慶德橡皮工會、華明火柴工會、振華造漆工會、粵榮酒樓工會、永安工廠工會、緯成絲織工會、廣幫彈花工會、絲廠十三女工會、北站內河招待工會、閘北清潔工會、煤炭柴工會、風琴工會、唱機工會、鏡木業工會、三星棉織工會、飛星人力車工會、浙甯宰鴨工會

費沃禮陞警務總監

法租界警務總巡費沃禮、本職至今、已十餘載、平日辦事精勤、保護地方、不遺餘力、久為滬上中外人士所愛戴、民國十六年、費總巡尤為出力輔助中國官廳、茲法政府以費氏歷年勞績昭著、特陞任警務總監、以示優異、其原有總巡職務、即由副總巡蒲彥遜升、本埠為地方慶得人云、

元旦同聲集首次彩排紀盛

——記者對戲劇上些微的感想——

（治）

元旦下午一時、商辦閘北水電公司職員同人俱樂部同聲集、假西藏路寧波同鄉會舉行第一次彩排、是日雖天雨、到者仍上下客滿、不下千人之多、如報界周瘦鵑、孫東吳、尤半狂、江紅蕉、錢小鶴等、藝術界胡伯翔、錢雲鶴等、崑曲家徐凌雲、殷正賢、周企唐、陸頌模、葉正卿、程頌周、沈吉誠等、電影界周劍雲、王獻齋、王漢倫等、法律界張一鵬、蔡乘等、商界朱壽丞、朱嘉等均在座、頗極一時之盛、記者亦得參與盛會、茲紀其劇目如下、首三齣爲新樂府之問探、遊殿、打子、（本定四齣、臨時因時間關係、抽去藏舟一齣、）新樂府在滬有口皆碑、毋容贅述、其後爲同聲集所表演者、一、胡幼庭管際安兩君之議劍、係王允曹操謀刺董卓故事、兩君扮相白口、在在可取、二、陳寶善君之思凡、身段台步、實在不錯、三、沈揆伯君之小宴、係唐明皇楊貴妃宮中小宴以後、即安祿山造反驚變、沈君飾明皇、恰到好處、四、遣靑、五、殺德、兩劇一貫而下、而張餘蓀君表演、斲輪老手、的是不凡、六、蔣人龍君之茶訪、七、徐鐵夫君之琴挑、一個是有聲有色、一個是唯妙唯肖、八、尢戍安君之借茶、尢君飾張文遠、可稱出神入化、令人叫絕、九、管際安胡幼庭兩君之寄子、係伍子胥因夫差聽信讒言、恐遭誅戮、於使齊之便、攜子寄於鮑牧、以存宗祀、觀此劇後、感覺到古來專制魔王、生殺予奪、隨心所欲、實在非打倒不可、管君飾子胥、可稱渾身是戲、最後父子分離、演來使人可泣、十、周頌勛君之喬醋、周君飾風流瀟洒的潘岳、唱句說白、不同凡響、舉止行動、體貼入微、十一、汪君碩君之照鏡、描寫醜人作怪、曲盡能事、十二、陳寶善管際安兩君之學堂、一個是頑皮學生、一個是道學先生、兩副面孔、一樣有趣、統觀全劇、實在無懈可擊、而尤以管際安君之寄子、周頌勛君之喬醋、尢戍安君之借茶、陳寶善君之思凡、更覺出人頭地、聞同聲集發起不及一年、至於踏戲、則不及一月、其中僅張餘蓀君係老曲友外、其餘諸君均係破題兒第一遭、處女作而有此成績、前途眞未可限量、毋怪授曲者吳羲生、嗍其香烟、敲其班鼓、大得其神也、

最後、記者對於戲劇上略爲有些感想、感覺到戲劇是社會教育、其激刺性較任何爲深、憶得十年前美國將大批偵探長片影劇運滬、滬人趨之若鶩、其中對於盜竊佈置之奧妙、機關之精密、以及用何法擄人謀財、殺人謀命等等、多上銀幕、結果、上海總算多了一班強盜畢業生、滬上盛傳閻瑞生謀殺妓女王蓮英事、其供詞中有駕汽車到麥田殺人、其手段係從看影戲學來、嗚呼、不良影片之流毒社會、有如是者、近年來此種惡劣影片、業已絕跡、歐美亦知吾人看電影程度較前高出多多、所來影片、確有可取之道、惟不洽於中國國情者、以及侮辱中國人者、仍時常發現、深望市電影檢查委員會諸君加倍努力、從嚴取締、使外國影片公司、不敢再冒昧嘗試、

至於中國各種古劇、覺得各有相當價値、而各種古劇中、崑劇應列第一、因崑劇無鄙俚之辭、粗俗之言、眞是出口盡錦繡、談吐皆文章、即如思凡一劇、明明是小尼姑思春下山、而崑劇演來毫無淫蕩之態、又無褻褻之辭、確是娛樂中最高尙的事、全部份戲劇、記者以爲可以將孝悌忠信禮義廉恥八個字、包括完全、是表演中國的國粹、是値得保存的戲劇、再換一句說話、可以說是應該提倡的戲劇、

記者對於崑劇、可稱完全門外漢、惟參觀了此次同聲集彩排回家後、眞覺得醞釀有味、津津樂道、以後或者抽暇要常向崑劇場裏跑跑、這筆損失賬本年年底應向同聲集諸君索取、一笑、

綢綾染業勞資聯席會議

議決實行整理染價

上海綢綾染業工會、上海綢布染業職工會、上海綢綾染業公所、上海綢綾染業工會等三團體、昨日下午二時、舉行勞資聯席會議、討論整理染價辦法、資方到者三十餘廠代表四十餘人、勞方二工會各常委、公推潘家銘胡熊卿衛益爲主席團、開會如儀、首主席團報告、繼由職工會祕書朱曉雲聲述實行勞資合作之需要、和整理染價之步序、後由勞資雙方相繼發言、表決下列各案、一、由推定代表十五人、組織整理染價委員會、二、發表整理染價宣言、三、呈請社會局訓令各綢業團體、轉咨各綢莊、不得剋扣染價、四、將前在農工商局與綢方簽訂之染價印發各綢莊、五、本節各廠承染各莊綢疋之染價、由各廠開立揭單、分送各莊、六、警告各廠主、不得擅減染價、否則作爲破壞業規論、向官廳呈控、七、未入公所之新廠、由勞方負責勸導、令其一致對外、

請釋放五卅案被捕工友

中央指令海員總會 已函外部查核辦理

海員總會、前爲「五卅」慘案運動、有工友鄭振生、被租界當局逮捕入獄、特呈中央交涉釋放、茲該總會奉中央訓練部指令第一六五一號開、呈爲呈復查明鄭振生被捕及折減刑期原委、請交涉釋放並反坐由、呈悉已據情函轉外交部查核辦理、仰即知照、

租界影戲館貼印花

本埠各影戲院對於貼印花、迭經江蘇印花稅局之劉切勸導、現聞北京大戲院已於元旦日起首先在戲券上實貼、中央武昌新愛倫等影戲館亦於同日相繼貼用、其餘各家聞均在繼起貼用中、亦推行印花之佳息也、

國貨消費合作社

▲今日開始營業

國貨消費合作社、今日開始營業、羅致國產物品、均係上選、應有盡有、定價低廉、凡本社社員向本社購物、照普通市價低廉外、再得九五折扣之權利、以示優待、凡欲爲本社社員者、隨時可向該社接洽、每股洋二元、

少年團十九周紀念

小西門少年宣講團、定本月五日（今日）上午九時在該團大禮堂舉行十九屆常年大會、討論進行方針、又於下午二時舉行十九周紀念大會、除行紀念典禮外、並有餘興、

奚亞夫駐青事務所

奚亞夫律師、號士昌、青浦人、在上海江西路六十號執行律師職務有年、茲因青浦訴訟事件委辦者、日有數起、故特聘吳國華君爲駐青主任、事務所設在西門城內乾壽橋堍孔宅內、業於四日開始辦公、

商界新聞

▲國貨膠印版之發明　漢口路九號大光公司宋子江君、近發明國貨眞正膠印版、輕便非常、印刷清楚、每具聞僅收成本八元云、

▲華新公司特別減價　南京路中華新公司、擇定一月五號起舉行特別大減價念五天、新到五彩絨綫全緞衣料十餘種、男女大衣斗蓬中西毡鞋皮鞋、不計成本、特別賤賣、大幫羊毛衫褲背巾手套小袋等、因存貨山積、更爲酬答顧客起見、各貨大都減售八折至八五折、爲向所少有、誠破天荒之廉價云、

▲東方飯店加闢書場　六馬路西首新建之東方飯店、美輪美奐、足稱上海近年偉大建築之一、不日落成、開始營業、該飯店別闢奇徑、設一廣大之書場、各種機椅、舒適精美、尙須說會書一次、想屆時必有一番盛況、

公布欄

上海地方法院

▲民事判決　▲一件判決陶志新與陶益臣因房地涉訟上訴一案主文上訴駁斥第二審訟費由上訴人負担▲一件判決李維年與朱企民因還讓涉訟一案主文上訴駁斥第二審訟費由上訴人負担▲一件判決楊錦標與倪根寶等因浜路涉訟上訴一案主文原判關於出路部分變更倪根寶應留出一丈寬之道路一條歸上訴人楊錦標向東通行其餘上訴駁斥第二審訟費由上訴人負担五分之三被上訴人倪根寶負担五分之二▲一件判決陳被興與陳王氏因借款涉訟上訴一案主文上訴駁斥第二審訟費由上訴人負担▲一件判決顧慶福與奚秋雲因婚姻涉訟一案主文兩造婚姻准予離異被告之反訴駁斥本訴及反訴訟費均由被告負担▲一件判決汪國樑與嚳一抵款涉訟一案主文被告應償還原告抵款本銀十四萬兩並自民國十七年陰歷九月三十日起至執行終了日止按月九厘五毫計算之利息訟費由被告負担公示送達全文在本院揭示場公布▲一件判決朱玉書等與胡洪炳因償還貨款涉訟案件主文被告應償還原告貨款洋三千八百五十五元五角訴訟費用由被告負担右仰被告胡洪炳知照公示送達全文照上抄▲一件判決吳珊臣等與胡洪炳因貨款涉訟一案主文被告應償還原告吳珊臣貨款洋一千五百另六元五角五分被告應償還原告鄭晉卿貨款洋九百九十八元四角訴訟費用由被告負担右仰被告胡洪炳知照

▲刑事判決　▲判決虞祥雲等傷害一案主文虞祥雲共同無殺人之新意而傷害人身體處有期徒刑三年裁判確定前羈押日數准以二日抵有徒刑一日余毛因周寶璽欵西阿毛曹阿坤部分止重判

▲民事批示　▲一件張中衰聲請執行由狀悉仰即來院訊明以憑核辦此批▲一件陳殷氏聲請傳集訊明啓封由狀悉候飭傳訊核此批▲一件顧幹相聲請拍賣由狀悉仰候函訊鑑價此批▲一件吳順興聲請銷案由狀悉准予銷案此批▲一件石璧請委任代理由狀悉准委任此批▲一件慧記同春賬房聲請委任張燿基代理由狀悉准予委任此批▲一件白照禧聲請銷案由狀悉准予銷案此批▲一件孫芝珊聲請函催協助由狀悉仰候函催川沙縣政府協助執行此批▲一件趙智銘聲請執行由狀悉仰候函訊鑑價此批▲一件利民火柴廠工會聲請查封由狀悉仰候派員查封此批▲一件姚志芬等聲請執行由狀悉仰候傳核此批▲一件童桂林聲請停止執行由狀悉准予所請此批▲一件楊增祥聲請查封由狀悉仰候派員查封此批

上海租界上訴院

▲刑事判決　▲一件陳際雲因誣告上訴一案主文原判關於陳際雲罪刑部分撤銷陳際雲無罪▲一件譚順法因殺人案主文原判關於譚順法幫助殺人二罪部分撤銷譚順法共同殺人二罪各處徒刑十二年與原判預謀殺人未遂一罪處無期徒刑合併執行無期徒刑褫奪公權無期其餘上訴部分駁回▲一件徐德興因賭博上訴一案主文上訴駁回▲一件工部局總巡捕房訴王子舟因擄人勒贖上訴一案主文原判決關於王子舟罪刑部分撤銷王子舟無罪▲一件周理助因傷害上訴一案主文上訴駁回「一月四日」

上海租界臨時法院

▲刑事判決　▲一件楊大泉等訴楊裕山等竊盜案主文楊裕山夜間侵入竊盜六罪每罪處徒刑一年日竊盜二罪每罪處徒刑二月日竊盜未遂一罪減處徒刑一月執行徒刑二年沈養才交其父母領回管東▲一件李雲龍訴施文正等傷害案主文施文正冷長林張阿二共同傷害人一罪各處罰金六元▲一件陳雲芳訴王三等竊盜及傷害案主文王三在碼頭竊盜未遂一罪減處徒刑一月傷害人一罪處徒刑二月定執行徒刑三月又十日▲一件宋木行訴吳耀南竊盜案主文吳耀南處拘役十四日贓物發還失主▲一件祥泰宮昌訴夏爲揚竊盜案主文夏爲揚竊盜未遂一罪減處徒刑一月▲一件沈懋根訴王二維子等搶奪案主文王二維子搶奪一罪減處徒刑四月沈子搶奪一罪減處徒刑三月贓物發還失主▲一件中央信託公司等訴張聘棠等侵占案主文張聘棠侵占業務上管有物一罪處徒刑三年二月褫奪公權五年馮心如致人死案主文胡阿康無罪▲一件匯山捕房解胡阿康過失同罪處徒刑二年四月褫奪公權五年未決羈押日數准以二日抵徒刑一日▲一件諸錦芝訴吳翼之侵占案主文吳翼之爲他人處理其事務意圖爲人得不法利益而爲違背其任務之行爲致生損害於本人之財產一罪處徒刑一年六月准予緩刑三年諸錦芝無罪吳翼之應連帶返還信大廠損失銀一萬三千二百九十兩另二分一釐其餘附帶請求均駁斥▲一件朱榮珍訴徐阿根竊盜案主文徐阿根處徒刑一年▲一件戴鴻景訴馬易林竊盜案主文馬易林處徒刑三月▲一件郁福生訴張桂廷竊盜案主文張桂廷處徒刑四月潘阿毛處徒刑三月▲一件王金友訴陸永祥竊盜案主文陸永祥處拘役十四日▲一件葉卿濤訴李文南竊盜案主文李文南處徒刑六月共犯另案四十日▲一件李少卿訴蕭文光竊盜案主文蕭文光處拘役十四日▲一件匯司捕房解胡鑑公共危險案主文胡鑑處徒刑九月緩刑二年▲一件趙張氏訴楊馬氏傷害案主文楊馬氏處徒刑六月緩刑二年賠償被害人醫藥費洋三十元▲一件匯司捕房解朱長谷竊盜案主文朱長谷處拘役五十日緩刑二年

▼一件張艮鴻訴王阿章竊盜案主文王阿章處拘役一個月緩刑二年▲一件劉文芝訴劉寶慶竊盜案主文劉寶慶處拘役一個月緩刑二年▲一件葉閔氏訴葉成煥妨害名譽案主文訴訟撤回▲一件怡和公司訴季德興竊盜案主文季德興處徒刑三個月▲一件省政府發還復審羅漢臣等擄人勒贖一案主文羅漢臣徐蘭亭各處無期徒刑各褫奪公權無期▲一件松江立豐廠訴袁立初等侵占案主文告訴人請求對於第一被告公訴部分撤回應予照准第二被告褚大全侵占之所爲科罰金十五元並令賠償贓物代價四百元▲一件薛臣洋行訴薛定龍等詐財案主文本案純係一種賣買行爲追還貨價屬於民事範圍告訴人應另向民庭起訴▲一件沈星俠訴孫伯年誣告案主文孫伯年誣告之所爲處徒刑一月未決日期前之羈押日數准以二日抵徒刑一日▲一件吳瀛氏訴張阿根等搶奪案主文張阿根搶奪之所爲處徒刑六月唐保康搶奪之所爲處拘役五十天▲一件工部局訴戚孫氏鴉片案主文戚孫氏處拘役七天烟土沒收▲一件工部局訴張李氏鴉片案主文張李氏處拘役五十天▲一件工部局訴朱陸氏鴉片案主文朱陸氏處罰金十五元提二成充賞烟具沒收▲一件陳四訴林克忠竊盜案主文林克忠處拘役五十天▲一件王張氏訴楊雨清竊盜案主文楊雨清處徒刑三月▲一件斗湘南訴張秉昌竊盜案主文張秉昌處拘役五天▲一件徐成之訴沈和卿竊盜案主文沈和卿處拘役十五天▲一件九阿二訴張月明竊盜案主文張月明處拘役七天▲一件歐慶劉訴龐金生竊盜案主文龐金生處拘役五十天

▲民事判決　▲一件邱筱濤與生昌五金號即反訴人因保證涉訟一案主文原告之訴及被告之反訴均駁斥訴訟費用本訴部分由原告負担反訴部分由被告即反訴人負担▲一件徐六均訴愛蜜借款一案主文被告應償還原告洋一千九百十三元七角六分並自本年八月十七日起至執行終了日止週年百分之五之利息原告其餘之訴駁斥訴訟費用歸被告負担▲一件婁德高訴大德玄去欠款一案主文被告應償還原告銀一千七百六十三兩九錢三分並自十八年八月十六日起至執行終了日止週年百分之五之利息原告其餘之訴駁斥訴訟費用歸被告負担▲一件祥生汽車公司訴饗龍損害一案主文原告之訴及被告之反訴均駁斥訴訟費用歸兩造各自負担▲一件啓新瓷廠趙化唐訴陶新號羅傑生等貨款一案主文被告羅傑生應償還原告洋四百九十九元及自判決之日起至淸償之日止週年六厘之利息原告對於曹大永之訴請求撤回應予照准訴訟費用歸羅傑生負担▲一件徐雲奎訴陳景福担保案主文被告應償還原告担保洋二百元及自民國十三年七月十六日起至淸償之日止按月一分八厘之利息惟不得超過原本之數訴訟費用歸被告負担▲一件中國通商銀行虹口分行訴唐寶記債務一案主文被告應償還原告洋一千四百二十六元七角九分二厘及自民國十八年十一月一日起至執行終了日止約定之利息訟費由被告負担▲一件瑞豐木行訴沈仁賢貨款一案主文原告之訴駁斥本案候移送上海地方法院審理▲一件顧葆相訴華三葆貨款一案主文被告應償還原告洋三百五十九元六角四分訟費由被告負担▲一件周全泰訴趙寶寶遷讓一案主文被告應遷讓出屋訴訟費用由被告負担▲一件陸榮生訴鄭銘德房租及遷讓一案主文被告鄭銘德應償還原告房租洋五十五元邵光榮應償還原告洋七十二元並均應遷讓出屋訴訟費用由被告等平均負担

▲公示送達全文在本院揭示場公布　▲一件寅記烟業行等與胡錦恆爲債務涉訟案件本院定於十九年二月三日下午二時在第六庭爲公開審理日期仰該被告遵期到院辯論勿自延誤特此公示送達▲一件劉伴囝與馮培根爲解除婚約涉訟案件本院定於十九年一月二十一日下午二時在第八庭公開審理仰該被告遵期到院辯論勿自延誤特此公示送達

▲民事批示　▲一件卓乃貂失人聲請送達批示並譯文由狀悉准予抄送惟所請譯文向無此例未便照准此批

CHINESE OPTICAL COMPANY

精益

OPTOMETRISTS & OPTICIANS

戴眼鏡爲目光計

請戴用精益眼鏡

驗光準確　儀器精良

品質高尙　價格公平

上海南京路新世界東首

總精益精眼鏡公司啓

上海公墓

在江灣東北

建築坟壙運柩等事▲均可代辦▼接洽處北蘇州河德安里九弄電話北二六〇六▲章程函索即寄

商業金融

標金飛黃騰達

▲收盤四百六十七兩三錢

昨四日標金漲風之湧猛、實所罕見、將至四百七十兩關鍵、蓋大條復縮、匯票連縮二揣、銀行買賣之價、尤爲緊漲、同業向購不易、更且市場買方頗爲踴躍、空頭方面、急予補進、（大殺空頭）一無生路、莫不憂形於色、乃價幾有登峯造極之象、半日間竟漲十兩以外、自早市即已透出六十兩關口、嗣因泰興元亨天裕永同豐永等紛紛落手買進、以致頻步雲宵、至午時已發現破天荒之新高價、而爲四百十八兩也、市况極形昂騰、至英倫銀條、均已縮去十六分之五、匯兌勿動、又私電亦無升降、惟銀價縮十六分之九、故二月份標金即開高盤、計爲四百六十一兩四錢、飛漲五兩一錢、毛盤由六十一兩〇八錢、漲爲六十二兩一錢、先令揭佈、已掛縮二五、美金縮六二五、日金加一分、惟金價站在六十二兩以內、因多方盛有出籠、遂退爲六十一兩四五錢、內部外匯頗覺堅挺、朝鮮大連對做二月日金九六一二五、花旗中行對做本月份英金二先令一辦士、是後三月份三井等售出一辦士、日金已加至九六半至六二五、乃金價一路順遂、以爲六十三兩有餘、至十點光景、英金忽又改縮二五、美金五角、日金又加一分、即漲爲六十四兩六七錢、未幾回落一兩另、計三兩四五錢、至後自十點一刻至十一點時、計加一二兩、惟有一兩餘之上落、後抬面上、買者尤爲退旺、空頭忍痛補進、匯票極端鋒利、三月英金銀行對做一辦士、匯豐出花旗五十元〇八七五、既而三月份僅結五十元半、英金二先令〇八一二五、本月二先令〇七五、旦金競須九七四三七五、結之銀行心理甚堅、不願售出、故金價猛烈向上、計漲三四兩、至十一點三刻爲六十八兩、俄頃銳減一兩、迨午刻旋由四百六十七兩三錢收盤、比較隔昨計漲十一兩有奇、誠從未見此狂漲也、收市後重又成交、續高至六十八兩數錢、惟交易所概不負責、由各號自理、查半日間最大爲六十八兩、最小價六十兩〇八錢、計有七兩二兩上下、揭價本月六十五兩、下月六十七兩、補收六十五兩、又照日金結價、初爲四百六十七兩四錢、後改爲七十二兩二錢、因掛牌又加一分、計抑小五六兩至七八兩、收市計縮小五兩、物品開市六十兩五錢、收市六十八兩四錢、同業交易、計恆興生大順利萬興仁亨元茂永等、均有脫手、而買方居旺、元興永元成永太興元亨同豐永餘大益餘等、又套記條子、均是售出、其他各號出入較少、不予紀述、大連幫出價七八千條、下午因逢週六、向例停市云、

金大漲特漲、極端鋒芒、意已高至六十八兩有奇、人心異常挺堅、華商投機家、意欲扒結、但銀行心思極昂、不易可得、於是成交數量不鉅也、計英金由銀行五做十萬鎊、華商結進大約萬鎊、美金亦羅進二三十萬元、日金結進一二百萬元、乃三井住友朝鮮將售出、迨午時收盤、較前天計英匯縮去六二五、日匯漲上二分三七五、而市氣之挺堅、達於極點矣、

▲英匯　內盤頗緊、已縮進一辦士以內、半日間計有三七五伸縮、交易不寂、上午本月份出價二先令一辦士一二五、進價一辦士一八七五、三月出價一辦士一八七五、進價二五、華義與麥行五做三月一萬鎊、價一辦士二五、三井出四月一萬安達、三井對做六月一萬、同價一辦士二五、上海麥行出三月一萬、價一辦士一八七五、東亞花旗售與中行、一月二萬、價一辦士至〇九三七五、三井上海朝鮮出三月二萬一辦士、三井與東方對做一萬價同、又某行成交、三月份二先令〇八七五、午收一月出價二先令〇七五、進價另八一二五、三月出價另八一二五、進價八七五、下午無市、

▲美匯　內盤頗挺、計有七五差次、交易平常、上午一月出價五十一元一二五、進價五十一元二五、匯豐出三四月五萬元、價五十元八七五、午收一月出價五十元〇三七五、進價五十元五、三月出價五十元半、進價五十元六二五、下午無市、

▲東匯　內盤自晨即漲、以後尤覺鋒俏、大有一躍千丈之象、半天間計有一分半差額、華商有所扒結、上午近遠期、出價九六、進價九五八七五、三井出三月十萬元、價九五九三七五、朝鮮大通對做三月十萬元、價九六一二五、住友出十萬元九六半、三井進現大連十萬元、價九六半、三井出十萬元三月份價九七三七五、午收出價九七四三七五、進價九七三一二五、下午無市云、

厘拆均見平穩

▲洋厘昨一月四日、厘市依然平穩、交易清淡、上下午二市、票划各項要欵二百餘萬、各幫用途不旺、外埠來源平常、各銀行互市、做開二三百萬、同業進出亦屬勿繁、故人心平呆、早午二市、只有一毫二呆半之高低、上午計爲七錢二分一厘六毫二二半、下午計爲七錢二分一厘五毫、與前午相同、拆兌行情、成交小洋一千一百七十六角、銅元計爲二百七十七千一百文、江南小洋、加上一厘、上下午二市同爲六錢三分二厘、廣東雙毫、亦屬平定、早市開出小去一厘二毫半、計爲六錢二分七厘五毫、午後縮回加一厘二毫半、計爲六錢二分八厘七毫半、與（三日）午無異、銅元未更、計大盤仍爲三百八十四千五百文、衣牌小去四文、計爲二千七百七十文、角坯二百四十二文、貼水三十五文、

▲銀拆昨逢星期六、各銀行辦公半天、故所收進各欵、略見少勢、計共三百餘萬、匯豐收進勿繁、計有七八千萬、各業略有進出、華商各莊、收解不鮮、故拆息早平午疲、上午開出即降去二分、計爲一錢五分、轉賬一錢五分、下午開出、迭造跌七分、計爲八分之新低價、比較（星期五）小去九分、銀行掛牌六分云、

大條銀復見回縮

昨據倫敦電訊、大條銀復見回縮、計近遠期均縮三一二五、計爲廿一辦士三一二五、（合英金二先令一辦士一八七五、）大多數賣出、供結亦少、市況不定、又接紐約電訊、美銀價亦然、回縮半分、計爲四角六分三七五、英對美迭降三二份之九、計爲四元八角七分五六二五、英對美續跌三二份之七、計爲四元八角七分三二份之十九、日美仍未分榮辱、計爲四十九元一二五、日英加上另三一二五、計爲二先令一辦士六二五、滬先令短去一二五、計爲二先令三二份之七、而當日路透及電通社、仍無電訊云、

各匯價格均見挺秀

昨星期六、外匯僅以上午半天市況、匯豐掛牌、各匯連縮二擋、計英金半辦士、美金一元一二五、日金漲一分有奇、實因大條復縮、銀價趨低之故、自晨初計英金即縮二五、美金縮六二五、印度和洋各縮一元二五、法郎縮十元、德匯減一元半、香港加五錢、坡匯加一兩二錢五、日金加一分、至十點左右、忽又改貴、計英金二五爲二先令〇七五、美金縮半元、計五十元二五、印度減一元半、計百三十羅比七五、和洋減一元二五、計一百二十五盾、法郎減十二五、計一千二百七十八元、坡匯加一兩二五、計一百十二兩五錢、日金又加一分、計達九錢七分七五、香港勿更、計七十九兩五錢、又意大利縮至九百六十利拉、瑞士二百五十八元、至於印度匯兌、又縮去五元、計四十八羅比六二五、橫浜及神戶匯率、仍無報告、本埠銀行交易、各匯價格、均見挺緊、大有飛皇騰達之勢、市氣之昂貴尤甚、蓋

紗市因匯市而狂漲

▲客幫湧進期紗近三千包

紗市漲風已顯、然有一發而不可遏之勢、在紗市本身、因早由低、反峯向上遊的趨勢中、茲更得外力的引吸、遂將本可暫告平靜之市況、演成強烈的漲風、所謂外力者、即金市之狂騰是也、在金市之似無底止的局勢之下、紗市之活躍、當亦無法阻止矣、昨日上午因匯票奇縮、大戶收購甚力、市氣頓緊、因之各月暴漲一兩二錢至二兩、午後情形未解、鐵續上趨、又漲三八錢高峯、將到五兩矣、但在現時終須稍稍注意時間問題、而略具戒心、防其回跌也、

	上午	比前日漲	下午	比上午漲
一月	一六二・五〇	一・五〇	一六三・〇〇	五〇
二月	一六四・一〇	一・六〇	一六四・四〇	三〇
三月	一六四・三〇	一・五〇	一六四・七〇	四〇
四月	一六三・八〇	二・〇〇	一六四・四〇	六〇
五月	一六二・五〇	一・二〇	一六三・一〇	六〇
六月	一六二・四〇	一・七〇	一六三・二〇	八〇

現紗交易平平、但期貨甚旺、計由漢口蕪湖內地廈門鎭江汕頭江西甯波廣東雜幫進現紗八百四十包、同行中進期貨二千八百九十包、行情漲一兩、

四十二支	水月	二五四・〇〇
	又	二四九・七五
	陽鶴	二五八・七五
	藍鳳	二五六・〇〇
三十二支	藍鳳	二三五・〇〇
	彩球	二三三・〇〇
二十支	富貴	一七五・五〇
	藍鳳	一七五・五〇
	鴻禧	一七二・二五
	雙馬	一七二・五〇
	天官	一七五・五〇
	五福	一六五・〇〇
	三兔	一七六・〇〇
十六支	團龍	一五九・七五
	又	一六一・〇〇
	日光	一六四・七五
	雙龍	一六三・二五
	醒獅	一六四・二五
	天官	一六五・七五
	藍鳳	一六四・〇〇
	紅團龍	一六〇・七五
	三羊	一五九・〇〇小包
	寶鼎	一六〇・〇〇小包
十支	紅荷峯	一四〇・〇〇
	又	一三九・〇〇
	紅船	一四八・七五
	大發	一四七・五〇
	金鷄	一四八・五〇

棉市漲風殊健

▲現銷亦漸見活動

棉市狀況、亦極挺俏、金市匯票固其主因、而內地貨少貨高、亦一實際的原動力、且本來棉太低、一得引動、甚易活動、此點記者固早聲明者也、昨日上午大二四錢、午後仍好、又漲一三錢、市況殊且挺俏、各月價如下、

	上午	比前日漲	下午	比上午漲
一月	三四・八五	二〇	三四・九五	一〇
二月	三五・三五	二〇	三五・六五	三〇
三月	三五・六五	一五	三六・〇〇	三五
四月	三五・八五	二〇	三六・二〇	三五
五月	三六・二〇	四五	三六・四〇	二〇
六月	三六・三〇	四五	三六・五〇	二〇

現棉到通花四百包、

陝西	三六・五〇	怡和進	一〇〇件	現送廠
火機	三四・五〇	統益進	一〇〇件	又
太倉	三五・六五	又	一六〇件	又
又	三四・五〇	振泰進	二〇〇包	又
來貢	三五・〇〇	怡和進	一〇〇件	又
陝西	三六・二五	東棉進	二〇〇件	現棧交

美印棉三品均下跌

美棉因缺乏重要買戶、及利物浦消息不佳、南方賣出、跌十五六磅音、印棉因到貨擁路及日商買出、而跌三四羅比、三品紗跌四元七角、

粉麥　標準麵粉大漲

昨日粉市、續忽狂漲、雖據外市洋麥報疲、然與華市萬難合划、尸以洋麥之漲落、須有鉅大之進出、方稍有影響、否則至不相關也、上午各月份初開殊已向上、繼買氣甚旺、空戶競補、故均好一分左右、旋至午後、因得標金猛跳十餘兩、以致市場空氣益緊、廠方落手收買、空戶進胃愈旺、各期一致狂漲、尤以遠期因貨消幫購買最佳、情況俏俐異常、至收盤略覺趨定、但目下粉市已受環境所迫、國內原料枯薄、現消轉暢、國外市價不划、更兼意外之金市影響、匯水於是不得不漲也、茲將結果比價列下、（單位兩）

	收市價	較前日
一月期	二・四七七五	大一分半
二月期	二・五〇二五	大一分
三月期	二・五一七五	大二分
四月期	二・五二〇〇	大二分七五

期麥新軟陳昂

昨日期麥市況不一、雙方頗不興奮、上午陳麥開盤見平、下市因粉昂見好二分、惟新麥因買客稀落、竟反小三分、殊目前新麥、猶在渺茫之中、故進出一稀、上落立鉅、在斯四兩二錢半左右之市價、殊多空均合宜也、現麥本埠存積、計七萬餘包、內以漢口麥爲主、若車麥則寥寥無幾矣、昨開漢麥二百包、價四兩七錢、餘未開、茲將期麥比價列下、（單位兩）

	收市價	較前日
一月期	四・八五	無上落
二月期	四・九五	大二分
三月期	四・九五	大二分
六月期	四・二六	小三分

桐油　桐油市況漲落不一

桐油市況漲落互見、白桐油因値國歷新歲、漢埠洋莊停辦、市價已轉軟勢、外盤昨售二十七兩、洪油因內地幫繼起動辦、售盤扶搖直上、昨市吉益豐牌二十四兩二錢、祥泰豐牌二十一兩、照前市均漲二錢、梓油見下游漢電跌至十二兩、

米市　米市異常緊張

閘北昨日米市、各幫到貨、共計二十餘號、市銷續動、北粳及薄稻、因內戶及到清、異常緊張、特頂白粳、昨日交易六七號、盤面最高已開出十八元關外、最低亦須十七元五六角、中關去化亦旺、市況滯高、昨市自十六元八九至十六元五、六、宿次、銷胃甚爽、盤面堅緊、昨市最高十六元四五、最低十六元二、三、薄稻貨主扳售甚切、兼爲北粳帶高、大盤開出關外一、變元去路甚暢、盤面高起角外、陰元清、羊尖杜尖埠尖、市況一律看高角外、早稻到頭不接、市況亦淡、盤面不動、

五金　美白鐵到清價緊

昨日本埠五金市況、美貨厚花色二十六及二十八等號白鐵、自十月裝到八九百扎後、到頭即異常清淡、三週以來、街底漸薄、因之昨日市場上、盤面轉見堅緊、兼之手中捏有現貨者、又扳堅異常、故價格均見高大、昨日成交、共計五六十扎、價格二十六號十二兩八錢、二十八號十三兩五錢半云、

食糧　洋米繼漲增昂

▲市氣鋒利非常

昨日洋客秈市況、仍有長足之進展、因運日西貢米進口缺乏、本街等需求孔殷、現貨旣搶辦一空、市氣之鋒俏、爲近來所罕見、西貢東京米等近數日中無不激漲半元奇、頭號西貢米昨開至十四元五角、二星期交漲至十三元八角半、東京米十三元八角、又六角、一禮拜交開十三元五角、共成交三千六七百包、同時期貨交易尤旺、因多方心思均看好面、昨本街等拋購並勁、一二三各月又做開兩千四五百噸、一號西貢米一月份印華史價開六兩四錢七分、二月份六兩二錢、三月份六兩一錢半、又二號米一月份六兩二錢七分、二月份七八號交開十三元二角、價較前亦拋漲三四分、現貨三四日內雖有兩萬餘包可到、但各銷既殷、頗有不敗分紀之勢、情勢殊漲多跌少云、

某君！咳嗆已久、近且痰中見血！

醫生說：這是致命的肺癆症啊！趕快服五洲藥房的助肺呼吸香膠：……潤肺除痰，增進肺部的抵抗力，使病菌消滅，纔能挽救你的生命哩！

每盒兩元

上海五洲藥房發行

各省分行各大藥房分售

令轉湖南省政府增設陽明縣案仰知照

上海特別市教育局訓令第九七二號　令所屬各機關學校書坊（不另行文）

爲令知事案奉

教育部訓令第一九六〇號內開案准內政部咨開案查前准湖南省政府咨、報增設陽明縣一案當經本部核議轉呈行政院鑒核在案茲奉行政院第三四七號指令內開呈悉查湖南省增設陽明縣既據該部核明有相當理由縣名亦尚妥協自應准予照辦已轉呈國民政府備案並請將該縣印信飭局彙案鑄發候仰即通行知照此令等因奉此除分行外相應咨請貴部查照並轉飭所屬一體知照爲荷等因准此除分令外合行令仰知照並轉飭該局所屬一體知照此令等因奉此合行令仰各機關學校書坊一體知照此令

中華民國十八年十二月廿七日　局長陳德徵

令轉雲南省屬更改瀘西等縣名仰知照

上海特別市教育訓令第九八〇號　令所屬各機關學校書坊

爲令知事案奉

教育部訓令第一九六一號內開案准內政部咨開案查前准雲南省政府咨補報更改瀘西祥雲會澤義山四縣縣名及增設西疇曲溪永仁雙江四縣縣治咨請核辦等因到部當經本部核議呈請行政院鑒核在案茲奉行政院第三四五號指令內開呈悉查雲南省廣西縣改名爲瀘西縣雲南縣改名爲祥雲縣東川縣改名爲會澤縣嶍峩縣改名爲峩山縣並增設西疇曲溪永仁雙江四縣既據該部核明均有相當理由縣名亦尚妥協自應准予照辦已轉呈國民政府備案並請將該八縣印信飭局彙案鑄發矣仰即通行知照此令等因奉此除分行外相應咨請貴部查照並轉飭所屬一體知照爲荷等因准此除分令外合行令仰知照並轉飭該局所屬一體知照此令等因奉此合行令仰各機關學校書坊一體知照此令

中華民國十八年十二月　日　局長陳德徵

爲奉部令通知留日新生抵東考驗日語辦法轉令知照

上海特別市教育局訓令第八五三號　令市私立各學校（不另行文）

爲令知事案奉

教育部第一七七九號訓令開據駐日留學生監督處呈稱查近來由國內新來東之留學生多不問自己日語程度何若一經到處報到登記即請介紹入學其中曾在日人在國內所經營之學校畢業已有日語素養者固不乏人然不解日語勉強插入私立大學專門部等肄業者實居多數如此情形非但個人學業無益即於國家體面亦有關係似非予以限制不可茲擬今後對於凡新來東之留學生從報到登記之日起算非經半年留東學習日語不准介紹入學同時於請求介紹入學時須經職處考驗日語程度合格後方准介紹入學上陳一節是否有當理合備文呈請鈞長鑒核祇遵等情查所稱留日新生多數不解日語自係實情所擬限制送學辦法亦屬切要茲自即日起所有留日新生抵東均須經監督處考驗日語程度合格後方准介紹入學其不解日語者應從報到登記之日起算留東學習日語半年再行到處定期受試除指令公布及分行外合行令仰知照並轉飭所屬一體知照此令等因奉此合行令仰各學校一體知照此令

中華民國十八年十一月十五日　局長陳德徵

更正　十二月二十九日所刊上期本報應爲三十四期、誤刊三十二期、應請注意、

總報46　23一

中華郵局特准掛一五二〇號認爲新聞紙類

民國十九年一月五日
星期日
（第卅五期）
上海特別市教育局

編審委員會編輯

短評

今年之寒假

慶燮

舊曆死矣、一切舊曆之習俗自亦當隨之而俱去、就我教育界以觀、則寒假之舉行、似更有改革之必要、否則此告朔之餼羊、其終足爲舊社會之舊習慣多一層保障也無疑、

今年之寒假、在事實上已不能變更、惟於寒假之前、各校教職員宜向學生鄭重說明此寒假之意義、使學生勿誤會此爲年假、於寒假之中、尤應積極作廢除舊歷之運動、以盡我教育界之責任、

依愚意、以爲各校在寒假之前一週、可舉行一話別會、即在話別會中、說明舊歷已經廢止、此數星期之假期爲寒假而非年假、一面更可編製關於廢止舊歷革除舊俗之種種宣傳文字、發給學生、使攜回家中、向家長解釋、並可預定學生寒假自修材料、俾學生於此數星期中、勿依然在舊習俗之下過其專事戲嬉之生活、如是、乃較有意義、

要聞報告

各區市校校長談話會

十二月二十九日上午

⊙……秘書處……⊙、召集楊思高行塘橋灣涇法華高橋彭浦七區市校校長開談話會、計到四十四校、下午、召集蒲淞眞如吳淞江灣殷行五區市校校長開談話會、計到五十三校、均由局長致訓詞、次由各校長報告校內狀況、詳細情形、俟整理後另行刊布、

元旦市民同樂大會

本局爲表示元旦日之與民同樂起見、特於元旦日、假商整會舉行市民同樂會、表演游藝、以表慶祝與快樂、下午一時開幕、由陳局長主席、姚賡夔紀錄、行禮如儀後、即由主席致開會詞、略謂、很快樂地逢着十九年元旦的到臨、我們大家從過去的憂難和困苦中掙扎了出來、到了這一個新的十九年的第一天、自然大家都充滿了無窮的新的希望、新的快樂和新的機會、今天雖然已匆匆地去了一半天、但我們在歡欣鼓舞之中、的確相信這一個新的元旦、對於大衆是有非常的熱望的、今天我們教育局在此舉行市民同樂會、就不禁使我們要回想到過去的十八年中所以如此紛擾、所以如此歷亂所以令一般民衆感受到痛苦者、其原因我可以找出一點來這可以說民衆和當局都犯上一個大毛病、當局祇顧到自己的快樂、而忘了民衆的快樂、民衆祇顧着自己的福利、而忘了民衆的福利、所以這種快樂和福利、祇是一部分的快樂和福利甚而可以說是一個人的快樂和福利、而民衆也不能團結起來、好如一盤散沙、在以前這個「獨樂」的總原因之下、所以我們就感覺到以前的錯誤而要改革去這種錯誤、要實行「與民同樂」這就是本局

所以舉行市民同樂大會的一個最大的意義、再說起在新年之中、我們大家都隨時隨地會聽見或看見「恭賀新禧」這四個字、這究竟包含什麼意義呢、新的是什麼、喜的是什麼、恭賀的又是在什麼、地方、就事實上講、隨便什麼東西、舊了總使人不高興、所以凡是舊的腐化的我們祇有把他去掉、因爲除舊才可以布新、在同一時間與同一空間之內、有了舊就沒有新、民國十八年來、一切舊的腐化的、都使我們感覺痛苦了、都使我們傷心得夠受了、所以到了這一個新的日子就覺得新之可喜、而企望着『新』之着實能給我們以『喜』、我們在這個時候、當然大家都快樂了、過去十八年中的我們我感覺到痛苦、從今日起就一切都丟開了吧、從今日起、我們要有新的希望、新的建設、什麼都要新、正如湯之盤銘所說、苟日新、日日新、又日新、那麼我們大家都能快樂了、所以民國十九年的元旦、是充滿了新的希望的一天、是充滿着光明與快樂一天、我們在享受了今天的快樂以後、便應該大家一致起來努力、使這種快樂、能夠永久在我們的環境之周圍呈顯出無限的光明、已有一點、習慣是非常困難去革除的、"舊歷"既廢、恐怕還有許多人在糊糊塗塗中、依然在迷戀着舊的骨骸的希望各位大家努力、在形式上與精神上、都要努力來做着除舊布新的工作、使舊的不再留着它的污點、完了、陳局長致詞既畢、即由各市立學校及來賓團體游藝、節目共有二十餘節、表演非常動人、市民到者約三千人、極一時之盛、至六時許、始散會、

科務會議

十二月三十日下午二時、開第十六次會

〇一科〇議、一、議公文編號問題、二、議上海教育招登廣告問題、議決由庶務股分別接洽、三、議第三期業務報告分任編輯問題、議決由周召南照支配項目、分別通知各分編人、限一月底集稿、四、議重行支配工役職務問題、議決由庶務股從速妥爲改配、報告科長核定後施行、五、議出版股收款存儲問題、議決暫存會計處、

籌備創設閘北幼稚園

〇二科〇閘北一區、地方遼闊、學齡兒童極衆、雖已設有小學校多所、而於幼稚園尚付闕如、茲定於本年度第二學期起、添辦閘北幼稚園一所、現已擇定閘北止園路止園爲園址、並令市立育德小學校就近着手籌劃一切、

臨時費預算已呈市府

本年度市校經常各費、早經呈奉市府核准公布、惟據各校添置校具修理校舍等項、需費甚巨、各校辦公費內不敷開支、現在第一學期轉瞬終了、爰將各校所請臨時經費、擇其最要者彙編預算、呈請市府鑒核矣、

調換浦東輪渡免票手續

浦東高行陸行洋涇區三區市立各校、因公渡浦、前曾領有輪渡免票者、十九年起、應換新票、以資應用、茲准公用局函知調換新票手續、由領票各校每張應備具機關印鑑、或本人二寸半身相片、同樣各二份、於一月十日以前、送至本局、彙轉或逕往公用局直接領取云、

學校擴充教育委員會

〇二科〇該會於十八年十二月念七日開第一次會議、出席者李大超潘鼎元張超人葛祖蘭鈕長耀倪長庚奚安齋陸涵秋陳頌春王福良沈驥達邵名鶴張菖芬章行素、主席李大超、紀錄陳頌春、行禮如儀後、由主席謂本委員會係根據前大學院命令組織、並將十七年度所組織之學校擴充教育研究委員會擴大範圍、包括全市市立私立大中小各級學校在內、共同協助本局、辦理社會教育事宜、務求普遍設施、期收實效、次由陳頌春報告過去學校擴充教育研究委員會之經過、及其停頓原因、與組織本委員會之本旨、繼卽討論、一件、議擬訂本委員會章程案、議決、推馬崇淦邵名鶴陳頌春三員負責起草、提交下次會議修正、一件、規定本委員會設計六案原則案、議決辦法如下、一、開辦民衆學校或各種補習學校義務學校等、二、設問字處、三、組織講演團、四、裝置揭示牌、五、開放閱報室或圖書館、六演劇、七、開映教育影片、八、利用懇親會及成績展覽會等實施社會教育、一件、議擬訂設計方案案、議決、推定湯天陶趙侶青陸洪生三員起草、提交下次會議修正、

分區教學研究會結束

〇督學處〇本局於十二月份、舉行市校分區教學研究會、蒲淞高行高橋彭浦殷行引翔塘橋陸行

改之

第十四條本條例由中國國民黨中央執行委員會議決施行

檢定黨義教師委員會組織通則

十八年七月二十二日中央第二十六次常會通過十八年十一月十八日中央第四十九次常會訂正

第一條　本通則依據檢定各級學校黨義教師條例第一條第二項之規定訂定之

第二條中央檢定黨義教師委員會由中央訓練部會同教育部組織之檢定下列各級學校之黨義教師

（甲）國立或經教育部立案之大學

（乙）國立或經教育部立案之高等專門學校

前項所列之學校其距離中央較遠者得由中央檢定委員會派員檢定之

第三條　省檢定黨義教師委員會由省黨部訓練部會同教育廳組織之檢定下列各級學校之黨義教師

（甲）全省省立及呈准立案之私立中等學校

（乙）全省各縣縣立或普通市市立之中等學校

（丙）全省省立或縣立鄉立村立及呈准立案之私立小學校

（丁）在該省內各大學或高等專門學校所附設之中小學校

前項所列學校黨義教師之檢定因區域之關係得由省檢定委員會分區舉行之其人員由省檢定委員會委派之

第四條　特別市檢定黨義教師委員會由特別市黨部訓練部會同教育局組織之檢定下列各級學校之黨義教師

（甲）特別市市立及呈准立案之私立中等學校

（乙）特別市市立及呈准立案之私立小學校

（丙）在該市內各大學或高等專門學校所附設之中小學校

第五條　海外各級華僑學校黨義教師之檢定由各該海外總支部或直轄支部酌量情形擬定辦法呈准中央訓練部施行之

第六條　檢定黨義教師委員會之委員或其協助辦理檢定事務之重要職員必須具有檢定各級學校黨義教師條例第四條所定之資格方得充任但當然委員不在此限

第七條　檢定黨義教師委員會之委員爲五人或七人除各級黨部訓練部部長及教育行政機關長官爲當然委員外中央檢定黨義教師委員由中央訓練部提請中央常會任用之各省各特別市及海外總支部直轄支部等所在地之檢定黨義教師委員由各該黨部陳請中央訓練部任用之

第八條　檢定黨義教師委員會執行職務之期間由各檢定委員會酌量情形報告中央訓練部核定之

第九條　本通則由中央執行委員會議決施行

爲奉部令助產學校立案應遵照私立學校規程辦理轉令遵照

上海特別市教育局訓令字第九六七號

令私立各產科私學校（不另行文）

爲令遵事案奉

教育部第一九五〇號訓令內開查統一教育管轄一案本部前向行政院提議無論任何機關所設立或舉辦之學校及文化事業其關於教育一部分之事項均應呈報教育部受教育部之監督指導等由經行政院第八次會議議決照辦並由院分行各部會在案查助產學校爲職業學校之一種同在學校系統之內所有該項學校之核准及注銷等應由教育行政機關主管辦理曾經咨明衞生部並經衞生部將前次頒布之助產學校立案規則明令廢止各在案嗣後關於公立助產學校事項依照公立中等職業學校辦理其屬於私立助產學校之立案及注銷等項均應遵照本部頒布私立學校規程辦理除分別咨令外合亟令仰該局卽便知照此令等因奉此查前奉部令私立助產學校立案事項應歸主管教育行政機關辦理至產科應分設於各大學醫學院不得單獨設立學校其係中等程度者應改爲助產學校卽經轉令遵照在案茲奉前因合再令仰該校遵照辦理此令

中華民國十八年十二月　日

局長陳德徵

令校遵照方案加緊訓練爲要此令等因奉此合亟抄同原建議書暨原提二案上項令仰本市中等以上各學校一體遵照方案加緊訓練爲要此令

附抄發原建議書一件

抄原二案上節

（二）呈請國民政府通令全國中等以上學校加緊軍事訓練

中華民國十八年十二月廿七日　局長陳德徵

爲奉部令發訂正檢定各級學校黨義教師條例及檢定黨義教師委員會組織通則轉令知照

上海特別市教育局訓令第九七七號

令本市市私立各學校（不另行文）

爲令知事案奉

教育部第一九四九號訓令內開案准中央執行委員會祕書處公函內開查檢定各級學校黨義教師條例及各級學校黨義教師檢定委員會組織通則自頒布施行後關於訓育主任應同受檢定及黨義教師有效期限二年復經先後決議補行規定又檢定委員會之名稱亦經更改查此項條例及通則之標題及條文自應加以增改茲經中央第四十九次常會重行訂正除分行外相應檢送函達即希查照並轉行知照等因並附該項條例通則各一分到部除分令外合行抄同原件令仰該局知照並轉行所屬知照此令等因奉此除將條例通則發登本報法規欄外合行令仰該校知照此令

中華民國十八年十二月念七日　局長陳德徵

檢定各級學校黨義教師條例

十八年七月二十八日中央第二十六次常會通過十八年十一月十八日中央第四十九次常會訂正

第一條全國各級學校黨義教師之檢定由檢定黨義教師委員會依本條例行之檢定黨義教師委員會之組織另訂之

第二條本條例所稱黨義教師係指各級學校現任或志願担任黨義課程之教師

第三條全國各級學校之黨義教師均應受檢定黨義教師委員會之檢定其未經檢定或經檢定不及格者不得充任但單級學校之講述黨義課程者得暫免檢定

第四條凡請求檢定者應具備左列資格

一、本黨黨員、二、合於教育行政機關所規定之教師資格

第五條凡請求檢定者除繳本人最近二寸半身相片及塡具志願書履歷書外並須繳驗左列憑證

一、本黨黨證

二、學校畢業證書或教員資格檢定證書或其他足以證明教師資格之書據

第六條凡具備第四條規定之資格而受高等或中等教育之義黨教師試驗檢定者其考試之科目如左

三民主義建國方略建國大綱本黨歷次全國代表大會宣言

第七條凡具備第四條規定之資格而受小學教育之黨義教師試驗檢定者其考試之科目如左

三民主義　民權初步　建國大綱

第八條凡具有第四條所列之資格並有關於黨義之著述或有自編黨義教材者得受免試檢定但以高等教育之黨義教師爲限、

第九條受免試檢定之黨義教師除依照第五條之規定外並須繳驗關於黨義之著述或自編黨義教材

第十條凡檢定合格之黨義教師由該檢定委員會發給證書外並將姓名在中央或地方黨報及教育行政機關之公報上公佈之

第十一條證書之有効期間定爲二年以自檢定合格後之學期開始時計算期滿後須重受檢定

第十二條各級學校之訓育主任亦適用本條例之規定檢定之

第十三條本條例如有未盡事宜由中央訓練部擬請中央執行委員會修

東如法華塘橋吳淞江灣等區已次第舉行、上週續開洋涇楊思兩區研會、督學視察員均赴鄉出席討論、提案數百、均能美滿解決、該項研究究會業已結束、

訓令

爲奉　令催繳收存未解之學校建築基金應速解局彙轉

上海特別市教育局第九八六號

令所屬各學校（不另行文）

爲訓令事案奉

市政府訓令第二八五七號內開爲令遵事案據財政局呈稱案奉鈞府第二七二六號訓令內開爲令遵事案奉

行政院第四三七一號訓令內開爲令遵事案奉

國民政府訓令內開案據審計院呈稱爲呈請事竊職院查凡有款項收入之各機關往往藉口特別會計或財政部欠發經費逕將公家收入任意扣留不報不解甚至並無欠發亦復不報不解又有下級機關解繳上級機關之款而上級機關亦復不報不解舊任如是新任亦復效尤積習相沿清查不易長此以往該項收入漸成泡影致國庫正當收入反被侵佔民國以來財政受此弊害已深若不徹底澄清無以整吏治而尙廉潔按特別會計之意義原爲發達特種事業起見如以某項收入專供某項支出或由某項收入撥款補助並無不報不解之理至於財政部欠發經費各機關既有收入自可由應解之款內另行撥付亦無延不報解之理總之收入爲一事支出又爲一事不能混爲一談亦不得藉口要挾職院檢查各機關帳表發現此類情事甚多逐月國庫之損耗甚鉅擬請鈞府通飭各機關及其所屬嗣後所有收入無論屬於普通會計或特別會計一律按月列報倘有朦蔽匿報截留情事其長官應從嚴查辦是否有當理合呈請鑒核指令祇遵等情據此業經本府第五十三次國務會議議決通飭遵照在案除指令呈悉仰候通飭遵照可也此令印發並分令外合行令仰遵照辦理立通飭所屬一體遵照辦理切切此令等因奉此除分令外合行令仰該市政府即便遵照辦理切切此令等因奉此除分行外合行令仰該局遵照辦理等因奉此除職局經收款項均經逐日繳庫入賬外查有公用局收存之押牌費教育局各學校收存之學校建築基金及工務局收存之貼費保證金等爲數頗鉅似應援照國府通案繳解市庫以重功令是否有當伏祈鑒核示遵等情據此查各機關不得截留款項業經通飭遵照在案茲據財政局呈報該局收存之學校建築基金爲數頗鉅自應援照

國府通案解繳市庫除指令財政局呈悉仰候分別飭遵解繳可也此令印發外合再令仰該局將收存之學校建築基金報解市庫具報此令等因奉此除分別令催外合再令仰各學校一體遵照即將已收未解之學校建築費一律限日掃解本局以憑彙轉切切此令

中華民國十八年十二月念八日　局長陳德徵

令報本學期各學校補充教材

上海特別市教育局訓令第九九四號

令市立各學校（不另行文）

爲令遵事案查各校於教學各科時除原定課本外例有補充教材一項茲以未據呈送到局無從審核爲特令仰市立各學校一體遵照務將本學期各學科補充教材即日呈送候核此令

中華民國十九年一月　局長陳德徵

爲奉部令初級小學修業證書應予驗印轉令知照

上海特別市教育局訓令第九九五號

令本市各級學校（不另行文）

爲令知事案奉

教育部第一九八四號訓令內開據浙江省教育廳長呈稱初級小學修業證書

應照驗印仰祈核示等情前來查小學修業年限定爲六年故在小學修滿初級四年者僅給予修業證書惟初級小學四年期滿亦得告一段落其修業證書應由所在地之特別市教育局或市縣教育局驗印以昭鄭重至教育行政機關加蓋印章規定在證書左方年月之上部頒學校畢業修業證書規程附發證書式樣第五種說明第四項內規定鈐蓋學校鈐記處應移於校長二字之上除指令外合行令仰知照並轉飭所屬一體知照此令等因奉此合行令仰本市各級學校一體知照此令

中華民國十九年一月　日　局長陳德徵

爲准本市黨部訓練部函知定期舉行童子軍團及服務員登記轉令遵照

上海特別市教育局訓令第九九六號　令本市各中小學校（不另行文）

爲令知事案准

中國國民黨上海特別市執行委員會訓練部第三三七號公函內開查本市童子軍現狀極形散漫推其原因在各校童子軍團及童子軍服務員多未履行登記受黨的指導以致無顯著之進展敝部前以中央對於童子軍之編制正在修改故一切整理推進計劃亦因之停頓以編制雖有變更而督促登記實爲整理之初步未容稍緩故卽呈請　中央訓練部舉辦本市童子軍團部及服務員補行登記業奉指令照准並頒給表格在案茲敝部定十九年一月三日起至十二日止爲登記日期除通告外相應函請貴局查照轉飭設有童子軍之各學校一體知照前來登記等由准此合行令仰本市各學設有童子軍者應於期內前往登記爲要此令

中華民國十九年一月　日　局長陳德徵

令轉公布監督寺廟條例仰知照

上海特別市教育局訓令　第九八五號　令所屬各機關各學校（不另行文）

爲令知事案奉

教育部訓令第一九四六號內開案奉

行政院訓令第四三九四號開案奉

國民政府訓令內開查監督寺廟條例業經制定明令公布應卽通飭施行除分令外合行抄發原條文令仰知照並轉飭所屬一體知照此令等因奉此除分令外合行抄發原條文令仰知照並轉飭所屬一體知照此令等因奉此除分令外合行抄發原條文令仰知照並轉飭所屬一體知照此令計抄發監督寺廟條例一份等因奉此合行抄同原條例令仰該機關學校一體知照此令

計抄發監督寺廟條例一份

中華民國十八年十二月　日　局長陳德徵

監督寺廟條例

第一條　凡有僧道住持之宗教上建築物不論用何名稱均爲寺廟

第二條　寺廟及其財產法物除法律別有規定外依本條例監督之

前項法物謂於宗教上歷史上美術上有關係之佛像神像禮器[illegible]器經典雕刻繪畫及其他向由寺廟保存之一切古物

第三條　寺廟屬於左列各款之一者不適用本條例之規定

一、由政府機關管理者

二、由地方公共團體管理者

三、由私人建立並管理者

第四條　荒廢之寺廟由地方自治團體管理之

第五條　寺廟財產及法物應向該管地方官署呈請登記

第六條　寺廟財產及法物爲寺廟所有由住持管理之寺廟有管理權[illegible]僧道不論用何名稱認爲住持但非中華民國人民不得爲住持

第七條　住持於宣揚教義修持戒律及其他正當開支外不得動用寺[illegible]財產之[illegible]

第八條　寺廟之不動產及法物非經所屬教會之決議並呈請該管官署許可不得處分或變更

第九條　寺廟收支款項及所興辦事業住持應於每半年終報告該管官署並公告之

第十條　寺廟應按其財產情形興辦公益或慈善事業

第十一條　違反本條例第五條第六條或第十條之規定者該管官署得革除其住持之職違反第七條或第八條之規定者得逐出寺廟或送往法院究辦

第十二條　本條例於西藏西康蒙古青海之寺廟不適用之

第十三條　本條例自公布日施行

民國十八年一月公布之寺廟管理條例於本條例施行日廢止

爲令轉黑龍江等省設置局縣案仰知照

上海特別市教育局訓令第九八七號　令所屬各機關學校書坊（不另行文）

爲令知事案奉

教育部訓令第一九七五號內開案准內政部第一四九九號咨開案查前准黑龍江省政府咨擬在克山縣之二克山鎭設置克東設治局咨查照辦理等因當經本部核議呈請　行政院鑒核在案茲奉　行政院第三六六七號指令內開呈悉查黑龍江設立德都設治局前經轉呈奉

國民政府指令准予備案在案現該省以克東德都之間地面尙屬寬廣擬在二克山鎭增設克東設治局旣據該部核明有相當理由自應准予照辦已轉呈國民政府備案矣仰卽通行知照此令等因本此除分行外相應咨請貴部查照並轉飭所屬一體知照爲荷又第一五〇四號咨開案查前准四川省政府咨擬將穆坪土司改設寶興縣治一案當經本部核議呈請　行政院鑒核在案茲奉　行政院第三六七九號指令內開呈悉查四川省穆坪土司改設寶興縣治旣據部核明有相當理由縣名亦尙妥協自應准予照辦已轉呈國民政府備案並請將該縣印信飭局彙案鑄發矣仰卽通行知照此令等因本此除分行外相咨請貴部查照並轉飭所屬一體知照爲荷各等因准此除分令外合行令仰照並飭各書坊一體知照此令等因奉此合行令仰該機關學校書坊一體知照此令

中華民國十九年一月　日　局長陳德徵

爲奉令轉飭加緊軍事訓練

上海特別市教育局訓令第九七六號　令本市中等以上各學校（不另行文）

爲令遵事案奉

訓練總監部
教育部　教字第四〇〇號訓令內開案奉

中央執行委員會政治會議函開准

中央執行委員會祕書處轉來廣東對俄問題委員會建議書請核辦等因查建議書所請於全國中等以上學校加緊施行軍事訓練一節事關教育相應[illegible]附原件函達希查核辦理爲荷等因附抄原案一件奉此正核辦間又准

中央訓練部公函內開逕啓者據湖北各界收回中東路外交後援會呈爲呈報反俄大會提案五則懇請分別飭遵等情據此查該會所呈五案其（四）（五）兩案及（二）案上節呈請國民政府通令全國中等以上學校加緊軍事訓練一節尙屬可行惟查（二）案上節係屬貴部與教育部職權範圍除指令並函國民政府教育部外相應錄案函達卽希查照核辦爲荷各等因附抄原二案上節到部准此當經會核原建議書內所擬各節除政治講話應歸黨義教師教授學科教育已規定用前頒之軍事講話一書爲教本術科教育應由各校購備最近出版之典範令爲教本外至軍事訓練時間每週定爲十八小時事實上勢難辦到擬依照軍事教育方案規定每週實施三小時呈奉

中央執行委員會政治會議令復照議辦理等因到部查高中以上學校軍事教育迭經通飭自本學年始業起一律實施在案現値外交吃緊之際尤應切實奉行期收成效茲奉准前因合亟抄同原建議書暨原提二案上節令發仰卽轉飭